朝鮮日報
夕刊
二十二日(木)
本紙朝夕刊十二面
編輯兼發行人 方應謨
印刷人 金炯元
發行所 朝鮮日報社

交涉開始當時보담 中國側態度硬化
逆襲的態度에 現地當局激昂
最後請訓키로決定

【南京廿一日發同盟】川越大使와 第五次會見을 終了한 張群部長은 即時蔣介石氏를 訪問하고 亞洲司長高宗武氏 其他關係要人의 參集을 求하야 張群部長으로부터 今日川越大使와 會見한 內容을 報告하고 이를 基礎로 川越 張群第六次會談에 對한 具體案에 對하야 討議하엿다 國民政府의 態度는 一般輿論의 激化와 英 蘇等의 支持를 陰으로陽으로 밧게되는關係로 益益硬化하야 第五次會談에 提出한 張部長의 提案은 中國의 最大讓步라하야 意見이 强硬한바 交涉開始當時에 比하여는 中國側은 一層硬化하야 逆襲的態度를갓고 日本의 駐外當局을 激昂케하고잇다 그리고 第六次會談의日字는 決定되지못하엿다

【南京二十一日發同盟】日中交涉第五次會議를終한 川越大使는 官邸에 須磨總領事 松村書記官 佐藤大使館附武官 雨宮 中原南京駐在武官等을 招致하야 現地首腦會議를 開催하고張群外交部長과의 會見內容을 報告한다음 對策을協議하엿는데 이미張部長과 正式折衝을 거듭하기五回에及하엿슴에도不拘하고 아직雙方의意見이 一致되지못하야 交涉은 벌서暗礁에逢着하게되여 前途는全然困難하게되여잇슴에鑑하야 急遽須磨總領事를 歸京케하고 本省에交涉經緯를報告하는 同時에日本側의 今後折衝에 處할態度와 最後의時過에 處할重大請訓을 仰하기로決定하엿다 따라須磨總領事는 二十一日午後十一時 南京發列車로 上海에向하야 二十二日午後九時 上海를出帆하는 長崎丸을 乘船하고 長崎로부터 陸路로 東京에 急行하기로되엿다

韓復渠氏、再次 中央擁護聲明
山東은오즉中央에服從

【上海二十二日發同盟】杭州會議終了後南京에가잇는 山東省首席韓復渠氏는 中央의 制壓으로必要以上의 中央擁護態度의 聲明을 할必要가잇게되엿슴인지 二十一日夜中央通信을 通하야 大要左와如한聲明을다시發表하엿다 外交諸懸案에對하여는 中央에서이미熱意잇는 計畫을樹立하야잇고 山東省으로도別個의意見이잇슬理가업다 山東省은어데까지 中央의 指示에 基하야行動한다 山東省의 外交問題處理는 오즉中央의 命令을 따를뿐이다 今日의 地方官憲은唯忠 唯誠中央을 一致擁護치안흐면 안된다 萬若領土를 損하고主權을 危殆케하는 外敵이오면余는 中央官憲과 一致하야 敵에當하야서 國難에 殉하려한다 또 韓氏는 二十一日正午蔣介石氏와 會見하야 午餐을함께하고 山東省政府改組에 對하야 重要協議를 하얏는데 그指示에따러 韓氏는 數日中에 南京發濟南에 歸任할모양이다

西班牙內亂에對해 不干涉政策堅持
蘇聯이이때문에戰渦에드러도佛國은中立
佛外相外交方針宣明

【巴里二十一日發同盟】佛國外相델보스氏는 二十一日午後下院外交委員會에서 佛國政府의 外交方針을 闡明하야 左와如히 述하엿다

一、西班牙內亂에對하야 佛國政府는 始終不干涉政策을 堅持하고 不干涉委員會를 設置하엿다 同委員會는 …… 內亂中止의保障具體案을 決定치못하엿스나 次回委員會에서는 不干涉을 保障할協定이 成立되리라고 期待한다

一、叛軍이 首都를占據하고 마침내 擾亂이 擴大되는境遇에는 카달로니아自治州政府가 佛國政府에對하야 援助를 要求하는일이잇드라도 佛國政府는어데까지 單獨行動을避하고 國際不干涉委員會를 通하야 行動함

一、蘇聯政府와의 相互援助條約은 이미第三國의 明確한 侵略行爲에依하야 締約國의 一國土가 侵略된境遇에만 適用될것으로 西班牙의 內亂을 中心으로 蘇聯政府가 戰爭의渦中에 휩쓸려드러가드라도 佛國政府로서는 蘇聯軍을 援助할義務는 업다 그리고 相互援助義務는 締約國이 果然侵略을當하엿는가에對한 與否를 判斷할 自由를 留保하엿다 이點은 下院에서 條約批准時에 闡明한 바이다

델보스外相은 다시 白耳義의中立宣言에 言及하야 日 白耳義皇帝의 宣言은 白耳義政府가 國際公約에 何等影響을 與하는것이아니다 白耳義首相반질란드氏도 「皇帝는 御前會議時 一次도 中立이라함을 使用치안헛다」는旨를 電話로 確言하엿다 皇帝의宣言은 全然內政策에 基한것으로 皇帝가 單純한 同盟에依賴치안코 自力으로서 適當한 安全保障을 硏究하기를 要求한것은 現下國際政局에 비추어 當然한 일이다(佛國은 델보스氏)

蘇聯、西政府에對해 軍事的援助決定
獨伊의叛軍援助에對抗코軍用機其他供給
不干涉案遂休紙化乎

【莫斯科廿一日發同盟】蘇聯政府는 獨、伊、葡三팟쇼國의 西班牙叛軍援助事實을 指摘하고西班牙內亂不干涉委員會로하여금 이를阻止케하려고 試驗하엿스나委員會의 態度가 微溫的임으로마침내 西班牙政府에 斷乎軍事的援助에 進出하기로 決定하엿다고傳한다 蘇聯邦에잇서서는 現在黨及勞働組合을 總動員하야 西班牙政府에對한 經濟的援助를 行하고잇는데 팟쇼國家의 叛軍援助에對抗하야 政府軍에 軍用機其他軍需品을 供給하기로 決定하엿다한다 右에對하야 消息通은 二十一日 左와如히 言明하엿다 現下의 歐洲國家의 政情이 戰爭의 危機에 當面하여잇는 事實에鑑하야 蘇聯政府는 平和維持의 唯一한方策으로 斷乎 政府軍을 援助하기로決定하엿다 스타린氏는 假令現政府가 마드리드를 抛棄하고遷都하는일이잇드라도 어데까지이를 合法政府로 承認하고 支持할決意라한다

須磨南京總領事 上海發渡東
重大訓令要請次

【上海二十二日發同盟】須磨南京總領事는 二十二日午前九時 上海發長崎丸으로 急遽渡東하기로되엿는데 二十三日長崎에서 下陸하야 陸路로 東京에 急行하야 有田外相에게 今日까지의 日中交涉經過를 報告하고 今後交涉에 關하야 重大訓令을 要請할터이다 今日까지 五回에亘한 川越張群兩氏 會談에서는 아직도 意見이 一致되지못하야 交涉前途에 多大한 暗影을 던지고잇다 此際 須磨總領事의 渡東은 今後 交涉의 進展을 決定하리라하야 中國側에서도 重大關心을 集合하고잇다

佐藤武官南京急行

【上海二十一日發同盟】川越 張群第五次會談을 압두고 大使館附海軍武官佐藤少將은 二十一日午前七時 飛行機로 當地를出發하야 南京에 急行하엿다

話題論說

防共協定

◇ 目下日中交涉에잇서 問題가되고잇는것은 防共協定과 北中特殊化問題이다 中國側은 排日停止를 承諾하면서도이두問題는 主權에 關한것이라고하야 輿論의 反對가相當한모양이다 特히 防共協定은 一種의軍事同盟을 意味하는것이며 一定한 時期에잇서서는 中國에잇서서 日本軍의 行動을 自由롭게하는保障이되는것이라고하야 中國側의輿論은 이點을 重大視하는것이다 防共協定의 性質은 昨年봄 廣田首相이 外相이엿든때 駐日中國大使에 提示한 所謂對中三原則에 依하야 表示되엿든것이다、卽 第一、排日의 根絕、第二、日滿中關係의 調整、第三、赤化의 共同防衛의 三者인데 提案에 나타난것에 依하야보면 그具體的內容이 明確치아니하나 第一項、第二項이 排日의 根絕、滿洲國承認에 가까운것이오、第三項의 赤化共同防衛卽防共協定은 中國國內의 共產運動이 잇달리 蘇聯을 中心으로한 赤色勢力에 對한 一定한 共同防衛協定을 意味하는것임은 推測할수가잇다、有田外相이 廣田코ㅡ스를 踏襲하고잇는 오늘 防共協定의 意義는 於今도 同樣일것이다

◇ 滿洲事變後 大陸政策은 活潑하게 前進함에따라 蘇聯은 極東軍備의 積極的 充實로써 이에 對하고 日本의 勢力이 熱河로부터 北中에 浸透함에 對하야 蘇聯은 外蒙共和國에 對한 誘導를 强化하야 對抗하는 同時에 中國 共產軍의 … 이리하야 現在新疆、陝西、西北、外蒙을 赤色環으로써 連結하고 西伯利亞에 在한 强力한 … 赤化에對하야는 直接으로 影響을 입는다、그런데 現在의 北中情勢 및 蔣介石政權의 … 赤色勢力에 備하는데 … 日本과의 協力下에 共同防衛를 行하여야만 效果的이 될수잇다는것이 赤化共同防衛問題의 由來이다、이에 關聯한 一定한協定을 締結하자는것이 卽目下 川越張群會見의 議題가되고잇는것이다 (洪陽明)

獨伊兩國政府間 重大諒解成立
西班牙불쉐비즘一掃에協力
局地的安全保障反對

【羅馬廿一日發同盟】에디오피아戰爭을 契機로 獨伊兩팟쇼國政府는 자조 接近하야 事實上盟邦關係를 確立하게되엿는데 最近 西班牙內亂에 依한 國際情勢의 緊迫에 對應하야 더욱 重大諒解가 成立되엿다한다 諒解條項의 內容은 歐洲政局의 全分野에 亘하야 兩國政府間의 外交上에잇서서 協同親善에는 大略 完璧에 가깝다고 觀測되는데 諒解條項은 如左하다고 傳한다

一、西班牙革命政府의承認 獨伊兩國政府는 首都 마드리드府가 陷落되는 同時에 西班牙革命政府를 承認할것

一、로카르노會議對策 로카르노新體制가 現行體制를 基礎로하는때는 異議가업스나 英國이 主張하는 라인國境地帶와 伊太利國境線과를 分하야 別個로 安全保障協定을 締結함에는 絕對反對할것

一、國際聯盟對策 伊太利政府가 聯盟改組案으로 聯盟規約第十六條에 制裁條項撤廢及 大國에依한 幹部會組織을 主張하고잇는데 右主張이實現되기까지 獨逸政府는 國際聯盟에 復歸치안흘것

一、도나우流域問題 獨伊兩國政府는 도나우流域의 經濟的分野를 確定하는것

【伯林廿一日發同盟】伊太利外相 챠노伯은 二十一日 午前十一時 獨逸外務省에 노이라트外相을訪問하야 一時間餘에 亘하야 會談을하엿다 午後에 다시 外相官邸의 歡迎晚餐會前後會談을 續行할터인데 午前의會談結果에 對하야 챠노伯은 極히 滿足하엿섯다 고 말하엿다 會談은 다시今後二日繼續되는데 그結果를 안보면 全貌는 判明치안흐나 消息通의 見解를 綜合하면 伊獨兩國政府는 大體 다음諸問題에 對하야 意見一致될것으로 豫想되다

一、西班牙에在한 불쉐비즘勢力의 一掃

一、로카르노新體制를 基礎로하야 英國의 提示한 局地的安全保障條約案에는 伊獨兩國政府는 反對이다

一、聯盟改組問題에 對하야 共同의 立場을 取한다

一、獨伊兩國政府間의 經濟及 財政懸案에 對하야는 主로 피ㅡ링空相이 折衝할터이고 又對墺問題는 챠노伯이 베르히테스·가덴을 訪問하야 直接히總統과 懇談할모양이다

西大統領아氏 바르셀로나到着

【바르셀로나廿一日發同盟】西班牙大統領아자니아氏는 無任所相히랄氏及 法相후네스氏를 帶同하고 十九日極秘裡에 바르셀로나市에 到着하엿다 아자니아大統領은二十一日 카타로니아 自治議會議長室에 事務所를 設置하엿다 附近一帶는 騎馬警兵隊로 嚴重警備되고 잇는데 아마大統領은 마드리드府의 陷落도目睫間에迫到되엿슴으로 首都를 放棄하고 바르셀로나市에서 人民戰線을維持할모양이다

西班牙政府軍 이리에스카스奪回

【마드리드二十一日發同盟】西班牙政府軍은 二十日夜半 首都를 떠나기二十二哩되는 이리에스카스에進出한 叛軍을 反擊하야이를後退케하엿다 右에對하야 政府軍指揮官아센시오將軍은 二十一日……

中歐諸國의 右翼結成을急行

【維也納二十一日發同盟】伊、墺、匈三國代表는 來十一月九日 維也納會商을 遂하야 外交方針을 審議할터인데 右會商에는 伊太利政府로부터 外相챠노伯 墺太利政府로부터 首相슈슈니크博士 匈牙利政府로부터 首相다라니博士 라·라이首相及 데·칸야外相이 出席할터인데특히 獨逸政府로부터 옵서버가出席하리라고 觀測되며 右會商終了後 匈牙利代表는 다시 羅馬에赴하야 뭇솔리니伊首相과 會談을遂할豫定이라한다 一方 墺太利外務次官 슈미트博士도 亦是會商後 伯林을訪問할意向이라고 解釋되다 以上各國首腦의 來訪으로 獨伊兩國을 盟主로한 中歐블럭은遂次 擴大强化 하리라고 觀測되는一方 루마니아 政府의 轉向으로 小協商諸國의 外交政策은 漸次右傾하는形勢인바 루마니아首相 타타레스코氏는 二十一日極秘裡에 벨그라드府에赴하야 유고슬라비아首相 스토야디노비치氏와 會見하고유고슬라비아 루마니아兩國政府間에 팟쇼共同戰線結成方針을 確立하지안흘가觀測되는 타타레스코首相은 다음에 체코슬로바키아政府를 慫慂할方針이라하는바 歐洲政局은 危機를孕胎하고 異常한動向을示하고잇다

蘇非難을獨政府逆襲

【倫敦二十一日發同盟】西班牙不干涉委員會委員長프리마드氏는二十一日午後獨逸政府의 回答을 接受하는 卽時로 各國代表에 對하야 二十三日委員會를 開催할 旨를 通告하엿다 委員會에서는 獨逸政府의 回答이 討議될豫定인데 獨逸政府가 蘇聯政府의非難을 全的으로 否認하고 逆襲的態度를 取하는以上 兩國代表의 正面衝突은 免할수업는바委員會가 叛軍에 對한 援助措置에對하야 卽時有効한 方法을講치안는限 蘇聯代表는 斷然委員會를 脫退하지안흘가 豫想되다 蘇聯代表가 脫退하면 獨 伊 葡三國政府도 接踵하야 脫退할것은 거이 旣定事實임으로不干涉委員會는 바야흐로 崩潰의 重大危機에 當面하게되엿다 一方葡萄牙政府의 回答은 電信線의不通으로 遲延되는데 葡萄牙代表는 三十一日 프리마드委員長에對하야 二十六日前後에 回答이 到達할旨를 通告하엿다

獨政府西言明을否認

【伯林二十一日發同盟】獨逸政府는 二十一日倫敦駐在獨代理大使비스마르크公으로하여금 西班牙內亂不干涉委員會委員長프리마드卿에게 覺書를 手交하야 獨逸政府가 叛軍을 援助하엿다는 西班牙政府의言明을否認하엿다

파시스트의暗躍 白首都에波及!
二十五日에大示威行進

【브륏셀二十一日發同盟】伊獨兩팟쇼國家를 盟主로한 歐洲팟쇼運動은 依然白耳義에 波及하야 右翼團體인 렉시스트黨은 프레밋슈나쇼날리스트黨과 …… 共同戰線을結成하고 猛運動을 開始하야 …… 렉시스트黨領袖 그레르氏는 九月二十七日 極秘裡에 伯林을訪問하고 나치스幹部와 謀議를重한 事實이 잇고 其後프레밋슈나쇼날리스트黨과의 共同戰線結成도 急速도 進展되여 目標는結局 現政府를打倒하고 팟쇼政權을 樹立한後 獨逸政府와의 緊密關係를 實現함에 잇다고한다 政府는 팟쇼國의 暗躍에 警戒를 不怠하고 壓迫的方針을 取하고잇스나 렉시스트黨은 이에對抗하야 來廿五日黨員二十萬을 動員하야 브륏셀府에서 大示威行進을 行하기로 決定하엿다고한다

本社參觀(廿二日)

◆平壤經濟公立商業學校生徒二十七人 郭城氏引率下本社見學

◆釜山公立農業實修學校生徒二十八名 柳東植氏引率下本社見學

人事·集會

◆樺居俊一氏(專賣局長)來二十六日 日本內地에서 開催되는內外地聯絡會議出席키爲하야 一週間豫定으로 渡東

◆齋藤岩藏氏(專賣局製造課長)同上

◆山岸睦造氏(同上技師)同上

◆坂上滿壽雄氏(黃海道警察部長)同上

◆山地靖之氏(忠南道警察部長)新任人事次來社

◆西岡芳次郎氏(總督府地方課長)三十日午後三時五十分 京城驛發 滿洲에出張

◆鈴木高麗雄氏(新任慶北地方課長)二十四日午後十時五分京城驛發赴任

◆小丸源左衛門氏(京城刑務所長心得) 新任人事次來社

◆金恒福氏(平壤崇仁商業學校)二十二日入京 人事次來社

八面鋒

◇ 西班牙의大統領아자니아氏는 마드리드府를떠나、바르셀로나市에到着、假事務所를設置

◇ 叛軍의 包圍進擊中에서 籠城이困難한까닭인지、카탈로니아州에서 反擊을準備시키려는 것이지 斷言은못할일이어니와 形勢의 急迫은 事實인듯。

◇ 이기면官軍、지면賊이란、판가리싸홈이 血과砂의 나라에서 最高潮에達한이때 英國이揚子 交換을 南方에、…… 英國이 한쪽하얏……

農林省御推薦
農工業用
가도다 石油發動機

合名會社 會我商店

本人 朝報案內

貸家

山羊乳 キング山羊牧場

訥言專門矯正院 京城府梨花町二〇四ノ三

말더듬이

돈모히는조흔家庭工業 第一 株式會社

覺大한 二大工業

中央美容院 京城南大門通一丁目

장집고히엄처기와갓치安全히돈모히는조흔秘訣
朝鮮에最初로 誕生된獨特한最新營業案內
東滿商工株式會社

冬服 東洋一大商品

合資會社 加藤營業所 電話東四八二九番

초대 전도 사업의 동기

秋冬帽子 時期到來

今年度特價提供品
確實한製品、信用잇는取引
帽子專門製造都賣商
合名會社 坂井帽子店

東洋劇場

團成社

若草映畫劇場

西大門町强盜(方元奉) 情婦와함께逮捕

犯行後卅八時만에天安邑에潛伏한것을

當時의拳銃은懷中刀로判明

지난이십일오전네시경에 시내 서대문정일정목 일백오십일번지 오기양(吳基陽)(三七)씨집에 강도가 침입하야 권총비슷한것으로 안방에서자는 주인부부를 협박하고 현금칠십사원을 빼아서가지고 다라난사건은 사건발생당처가 경관파출소에서 얼마되지안는곳이요 서부경성일대를 걸쳐강도사건이 꼬리를물고 이러나든다음이라 소관조로서로서는 이번이야말로 노치서는 안되겟다고 각별히 긴장을하야 맹렬한 수사를하고 잇든중에 이 강도가 침입한 전후행색으로보아 이집의내정을 잘알고잇는자의 범행으로 즉시단정을 하고 사건발생당일 오후두시에 벌서 그이웃집인 서대문정일정목일백칠십륙번지 절도전과이범 방원봉(方元奉)(二三)을 진범인으로 인정하야 즉각으로 지명수배를 하고 활동한결과 이십일일오후 아홉시 충남천안(天安)읍에서 전기범인을 출장한종로서신(申)형사가 체포하야 이십이일경성으로호송해왓다

범인체포와 경로를보면 이가 터지명수배의 뒤를이어경찰은 자세한 조사를 거듭한결과범인은 사건직후로 강탈한돈칠십여원을 가지고 시내황금정일정목이백십삼번지 전일부터그가 단골로 출입하든 선술집에 이르러 술을 먹은후전일에 술값으로 잡혀둔 다른사람으로부터빌려온자전거한채까지찻고 술갑을치른후 종적을 감춘것이판명되여 이곳까지 다지게된 경찰은 틀림업는 그범인으로 인정하고 이자의 정부로잇든서대문정일정목 박성녀(朴姓女)의 집의 작부 박순애(朴順愛)(二二)의 거취를 조사하여든바 박순애는 때마춤천안(天安)으로 간것이 판명되자 범인도 역시 그정부를 따려간것이라 인정하고 이십일일 오후세시 종로서 신(申)형사는 즉시 천안으로 출장하야 그곳 경찰의 응원을 어더가지고 천안군 풍세면 풍서리(天安郡豊歲面豊西里)어의연(魚順)의 술집에서 그정부 리순애와함께 잡복하고 잇는것을 이십일일오후 아홉시경에 손쉽게 체포하야 이십이일오전 열시오십분 경성역착 렬차로 호송해왓는데 범인범죄전부를 자백하엿는바 사건신고바든시각으로 부터 체포시각까지삼십팔시간이요 범행당시 권총처럼 사용한것은회중칼자루던것이 판명되엇다고한다 (사진은잡힌강도범인과 그의정부)

共犯一名同時에逮捕

별항방원봉이가 범행을 할때 공범자가업나하고 경찰은 엄중히 취조한결과 방원봉이가 강도를하야나와서 그돈으로술을먹을때에기처먹은 황금정사정목 황금좌(黃金座) 건축장에 일보하고잇는 최경원(崔敬元)(二七)도 체포하야방금 엄중취조중으로 범행에잇서서도 공범으로보고 엄중한취조를계속하고잇다

"땅까지 빼겻는데 돈은또무슨돈!"

俗稱白紙委任狀事件

會社側提訴에被告들의抗辯

소위조선산업주식회사(朝鮮產業株式會社)의 백지위임장(白紙委任狀)사건은 작년삼월십오일 고등법원에서 위임자측인 정평(定平)고원(高原)영흥(永興)문천(文川)덕원(德源)등지주인 구백여명이 패소를당하야 그들은 종지에 생활의근거인 농토를전부 빼앗기게된것은 당시본보에 자세히보도한바어니와 이회사를 개칭한인천부산수정(山手町)이정목어번지 조선과업주식회사 대표취체역 촌전부(村田孚)는 다시 지난사월이일에 정평군광덕면 향동리(定平郡廣德面鄕洞里)한응오(韓應五)한용백(韓用伯) 한봉의(韓鳳儀)등명을 거러삼천이주식경매부족액청구(株式競賣不足額請求)소송을 제긔하야 금판사십리미에 제일회공판이 열리엿는데 소장을보면 원고회사는 자본금 삼백만원으로 한주에 오십원식 전부육만주로 나누어잇는데 그중 피고 한용오는 삼백두주를 한봉의는 삼백일주를 여덟주를 가젓다 원고회사에서는 대정십오년이월팔일 취체역회의결의로 한주에 오원식이회 불입(拂込)을 식히기로 정하고 그해오월칠일안으로 전부불입식히기로되야 피고들에게 통지하엿스나 기한이지나도 불입치안함으로 그해 팔월십삼일에 피고들의 소유주를 경매(競賣)하엿든바 한주에 오전식밧게 팔지못하엿다 이러하야 원고 회사는 피고 한용오에게 이회를 입체납금(滯納金) 일천오백사십원에서 경매한돈십오원십전을 제한 일천사백구십사원구십전을 고한봉의에게 체납금일천백구십원중 경매한돈 십삼원구십전을 제한 일천칠백칠십사원구십전을 내라고 내용증명으로 몃번이나 재촉하엿스나 내지안흠으로 소송을 제긔한다는것인데 이에대한 피고들의 말을들어보면 그들은 회사가조직될때 땅을잡히면 돈을융통하여준다는말에 속아서 백지위임장에다 도장을찍어 주엇슬뿐으로 자긔들이 주식을 신청한것도 아모것도아니고 도그들이 주식을 가젓다는것은 다만 회사발긔인들이 제마음대로 오백주니 삼백주니하고 등긔를내인것으로 자긔들은 전연모르는것이며 땅까지다빼앗긴외에 또무슨돈을 내라는것이냐고 절대로낼수도업다는 것이다

密偵防禦陣整備

外國人不良도아프로는取締

京畿道外事警察課開店

시국을 따라 새로생긴 경기도외사경찰과(外事警察課)는 지난십삼일부터 과장이하 전과원 열명으로 비로소 사무를 개시하엿는데 과원들은 영어로서아말 중국말 불란서말 독일말등 각외국어에 한두가지식통하는사람들로 아프로 그사무진행방침에대하야 방금각가지로 계획을 세우고 잇는중이다 탐정의칩입을 방비탐찰하는것이 주요목적이지마는 그보다 도내에 잇는 외국인들을 교회 보호하야 불량외국인이 생기지안토록 노력할터이라한다

어느나라보다 제일경계를 필요하는것은 쏘베트로서아사람이지마는 경성에는 로서아령사관원가족까지합하야)이십명가량을 제한 이외에는 공산주의로서아인은 업고 그밧게는 상업에종사하는 백계(白系)로서아인뿐이며 구라파나 아메리카사람들은 대다수가 선교(宣敎)사업에 종사하는 사람들로 다년간 에 사는이들이여서 그들의사정을잘 알고잇는터이므로 특별히 귀찬흔일이 생길념려가업다 중국사람은 서울인천(仁川)개성(開城)각지에 제일 만히 살고잇는터이므로 수고스러운 일이 생긴다면 이들 가운데서나 각금 생기게될는지 알수업는형편이다 생기기는 하엿스나 한동안은 그대지 사건다운 사건은 잇슬것가태보이지 안흠으로 외사경찰과의 본격적 활동할 긔회는아직 그시일이멀다고볼수잇다

京畿道結核豫防協會

健康相談所設置

每日午前十時부터 醫師六名이診察應問

경기도결핵예방협회(京畿道結核豫防協會)에서는 그회의 사업으로 무료건강상담소(無料健康相談所)를 설치하엿다 이십이일부터 총독부압 경기도위생시험실에 사무소를두고 새간판을걸엇다 사무시간은 오전열시부터 오후 네시 까지이며담임의사는 정상(井上)의학사로 그밧게 고산(古山)진(晉)두의학박사등 여섯명이 서로 번갈라가며 진찰과 문의에 응할터이라한다

惠山邑 探照燈使用、情勢偵察 進擊機會窺視

活動再開한金一成의一派

當局愕然總動員嚴戒

함남(咸南)대안 장백현이십도구(長白縣二十道溝)깁혼오지방면에번거하야 강안일대의 정비상황을 엿보고잇던 김일성(金日成)일파의 토벌단 백여명은이십일일 새벽부터 다시행동을개시하야 일거장백현청을 습격하고 그여세를몰아 조선안혜산읍(惠山邑)을 진격하야 교란식힐계획으로 그첨병(尖兵)이라고인정되는 일단은 이십일일오후열시이십분경 혜산읍 요동리(要洞里)의대안三道溝에서 탐조등(探照燈)으로서 조선내를 비처정찰중임으로 혜산경찰서에서는 전원이 총동원하야 이경게에당하고출동준비를하야 엄개중이다

遞信分掌局長會議

체신국에서는 오는이십구일부터 이틀동안 경성 부산(釜山) 평양(平壤)원산(元山)의 각체신분장국장(遞信分掌局長)을 소집하야 체신국문관회의실에서 사무협의회의를 개최하기로되엿다 한다

某公職者留置

波紋은漸次擴大

【大邱】대구부남산정(南山町)모씨의 고소로 인하야 대구서사법계가 발동을하게되여 지난십구일 모임보내지인을 소환 류치하고 방금엄중히 주조중인바 더욱 이십일일에는 대구의공직자 한명을 소환류치하엿다

대구서는 사건의 내용을 절대비밀에 부치고잇스므로 자세한내용은 알수업스나 탐문한바에 의하면 유가증권(有價證券)위조사인행사사긔(私印行使詐欺)사건으로 피해정도는 십오륙만원에 달한다하여 이파문은 더욱 확대될 모양이라한다

女高普運動會

경성공립여자고등보통학교에서는 이십삼일 오전아홉시부터 동교교정에서 추기체육대회를 개최할터이라한다

새벽派出所에 피투성이青年

알고보니"드라이브"하다가 墜落事故낸運轉手

이십이일 새벽한시쯤되여 시내 동사헌정(東四軒町)파출소에전신이 피투성이된 절믄청년이 힘업시 기여오면서 구원을청합으로 숙직순사가 깜짝놀라 뛰여나가서 응급수당을하다한결과 생명에는 별반관계 업스리라고한다 그는어성정(御成町)대총려관(大塚旅館)운전수 안철석(安鐵石)(二三)으로 그전날밤 술에만취가되여서 그려관집 자동차를가만히 끄으러내여가지고 자정(子正)의서울거리를 『드라이브』하려고 장충단공원(奬忠壇公園)에서 한강리(漢江里)쪽으로 질주하다가 그만잘못되여서 산골작이(장소는 아직확실히판명되지안햇다)에 자동차와함께 추락되여그와가티 겨우생명만 건진정도에 중상을밧고 전긔파출소까지 긔진맥진한몸을끌고와서 구원을청하엿다고하며자동차는 대파(大破)되엿다고 한다

聖戰뒤의이收穫!

昨年大會의水準을千길萬길高揚시켜

感嘆不惜의審查員諸氏

콩쿨豫選發表

본사주최 제이회전조선남녀현상음악콩쿨은 만천하음악학도와및 『팬』들의 대망과주목하에 서지난이십일일 오후두시부터간부심사원의 렬석하에본사대강당에서 예선이시작되엿다는것은긔보한바와 갓거니와 처음부터장내의 긔분은 엄숙한중에도화긔가 애애해서 자못긴장되엿슴에 경연은 시작되엿다 다가튼경기이라도 이것은 자긔의천분과력량을 숭고한가청속에서 진행식히는것이라 이야말로 쟁패의야심은 발발하면서도 오히려숙되지안코 아름다운 성전(聖戰)이엿다 제일회에비하면 신청자와 출연자의 수효가줄엇다고 할수잇스나 이것은 작년의경험에비해서 진실한공부의권위를인식한때문에 턱무니업시 출전한사람이 적고따라서 금번에 출연한사람들은 모다가 일가의자신을 가진뒤에야 비로소 출전햇승그를 엇게된때문이나 이증거로서는 금번의수준이 작년에비해서 그야말로 천길의 노파로 뛰여낫다는것을 가지고도 볼수잇는것이다 심사원여러분도 모다금년의 수준이작년에 비하면 말할수업시 노파진데 대해서경탄해마지아니하며 금년의 예선입선자로서 작년의 결선입선자의 수준을 능가(凌駕)한사람이만타고들까지 하엿다 이러케해마다 콩쿨의 수준이 노파가는것은 주최측인 본사뿐아니라 우리음악문화에대해서다소의 과섭이라도 가진사람으로서는 누구나 다깃버할일이지마는 또한 금년의예선에 입선되는사람의 영예는작년의결선에입선되는사람의 영예에 비길수잇다면 그깃븜이또한 말할수업슬것이다 이에영예의입선자의주소씨명을적으면다음과가다

聲樂部

▲丁暎甲 京城南大門通五의三七

▲崔奉鎭 仁川府牛角里七九

▲朴光旭 黃州三田面觀島弘明學校

▲梁長一 東京市世田谷區中原前 東京府國音樂學校

▲曹永恩 鎭南浦

▲南宮堯高 平壤府景昌里八四

▲咸寶貞(女) 載寧邑文昌里六〇

▲元鋼哲 仁川府松林里二二四

▲金弘烈 京城竹添町二丁目七八

외六

▲李仁範 (無審査)決審

提琴部

▲李在玉 順天邑長町七五

▲文學準 (無審査)決審

(사진은 예선발표에 모힌응모자)

庭球部對陣決定

【野球는今年에限하야中止】

第十七回綜合競技

朝鮮體育會主催의 第十七回全朝鮮綜合競技大會、庭球及野球戰은 卄四日午後一時부터 京城運動場에서 擧行할터이라함은 旣報한바어니와 同庭球部(中等及一般)에는 徽文高普、靑年會學校、徽新學校等이 參加하엿스며 專門部에는 普專、延專이 白熱戰을展開하기로되여잇다

그리고 今年度에限하야 不得已野球戰은 中止하기로되엿고 來二十五日午後六時부터 本社講堂에서 擧行할 力技大會에는 十四名의力士가 出戰케되엿다한다

◇庭球部對陣

▲中等部＝A徽文對普成準決勝 A의勝者와徽新決勝戰

▲專門部＝延專對普專決勝戰

中等陸上名譽順位

朝鮮選手四名選拔

第七回全日本中等學校陸上競技大會는 十八日午後 甲子園「스포―츠」[illegible]에서 [illegible] 昭和十一年度의 中等陸上競技界[illegible]名譽를 [illegible]하고 選手 [illegible]人에 對하야서는 各地方中等學校[illegible] 全日本中等選手權과 同大會成績을 基礎로 삼아 人格 技能이 優秀하다고 [illegible]한 競技者를 一種目三名式 十五種目에 [illegible]人員四十五名을 選拔한 後 表彰하기로 되엿는데 其中에는 百米와 二百米에 大會新記錄으로 [illegible]한 金[illegible]君(培材高普)을 비롯하야 四百米에 二着[illegible] 또는 五千米에 一着한 李[illegible]君(培材高普) 三段跳에 三等한 [illegible]成君(光成高普)等의 四選手는 名譽賞을 밧기로 되엿다

體育協會에서

爆彈戒告의對策協議

【東京電話同盟】[illegible]伯林오림픽派遣軍에對한 [illegible]的戒告는 그後去益波紋이擴大되여 各方面에 [illegible]을 이르키고잇는데 責任者인 [illegible]에서는 二十日의 理事會에서 [illegible]하야 對策을 協議하는外에 二十一日午前十時 [illegible]理事가 文部省에 岩原體育課長을 訪問하고 約一時間에 亘하야 事情을 說明하엿다 大體는 今回의 派遣軍內部에 多少遺憾된點은 잇섯다고 認定하나 이는 過去의問題로돌리고 今後萬全을 期하기로善處할 方針을 말하엿는데 [illegible]氏는 一兩日中에 平生文相을訪問하고 意見을 말할터이라한다 [illegible]에서는 어떠가지立場으로 [illegible]相을 訪問하야 이도한文相을 會見할모양이다 明朗하여야할 日本스포―츠界에조귀못한 [illegible]을 [illegible]할것으로[illegible]된다

運動界人事

▲張三龍君(體育協會主幹)과[illegible]의 結婚式은 卄六日 咸南咸州郡退潮面[illegible]上里八五番地에서擧行

景品付秋季特賣中
トウランプ
連鎖店に於て
東京・丸ノ內
東西電球株式會社

重傷한消防手에게慰勞金

조선소방협회(消防協會)에서는이십이일에 화재현장에 출동하다도중다리우에서 떠러저서 병신이된 소방수인천부송림리(仁川府松林里)이백이십오번지 리상룡(李三龍)(二三)군에게 위로금으로 오백이십원을 보내엿다 리상룡군은 지난삼월삼구일저녁에 인천신화수리(新花水里)이백구십일번지 최석히 (崔石熙)의 집에서불이낫슬적에 인천산근정 소방힐소(山根町 消防詰所) 최도선(崔道先) 소방수가 운전한수관(水管)『오토바이』에 가티타고 출동하든 도중에 인천혹교(黑橋)우에서 우차(牛車)를 피하려다가 그만 다리아래로 떠러저 생명이 위태할정도의 중상을 입어서 인천도립의원에서 치료를 밧고 또신천온천(信川溫泉)에가서 월여동안이나 조섭한결과 생명은 부지되엿스나두손이 전연쓰지못하게 되여버려서 소방대도 면직되고 그의집에는 늙은어머니와 만삭된안해와 막버리하는 동생과 어린아들한명등 다섯식구가 호구가곤궁한 지경에 빠저버렷다

그래서 그를 위로하는 의미로 돈오백이십원을 부처보낸것이라한다

九月中의書類郵便

경성우편국에서 지난 구월한달동안에 취급한 특수통상우편물(特殊通常郵便物=書留郵便)의 수효는 구만삼천구백구십삼통이엿는데 그가운데서 접수(接受) 삼만일천구백필통 배달 륙만일천팔십오통이엿다 작년이때에 비하면 인수(引受)사할칠푼 배달 이할이분이 모다 증가하엿다 이러우편물이 모다 귀중품이 든 우편물이므로 재계(財界)의 조흔 반영으로 볼수잇다 한다

守備隊撤收以後에 共軍士兵跳梁益甚

國境警備線의補强必要上

惠山、好仁、新乫坡三署에警官을增置中

【惠山】함남도의 국경(國境)방면은 전번에 수비대(守備隊)의 일부를 철회(撤回)한이후부터는 극히 자주 대안 장백현(長白縣)과 조선내국경방면에 공산군과및 토벌부회 대부대(大部隊)가 출현하야와서 지극히 형세 위험한 상태에 잇슴으로 도경찰부에서도 일로경비(警備)의강화(强化)를 늣기게되야 루차총독부에 경찰관 증치(增置)를진정한바잇섯든바 총독부에서도최근에 이르러서 그필요를 인정하고 그요구를 용인(容認)하게되야 지난이십일부로 위선이십오명을 증치하라는 인가가나려 도당국에서도 곳이십오명을국경의 혜산(惠山)신갈파(新乫坡)호인(好仁)의 삼경찰서에각기노나 배치하얏는대금번겨울동안 아직도 몃번더 증치(增置)를 할계획으로서 국경경비는이로서 다소 강화될것으로 추측된다고한다

天氣豫報

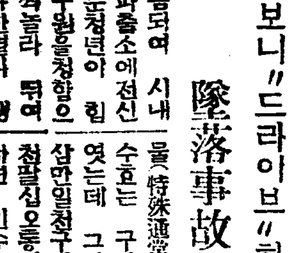

槪況 七四〇粍의低氣壓은樺太南部에잇서서 北東으로 進行中이고 高氣壓은 南滿洲에七七〇粍를보하며 그로부터 氣壓은漸漸 日本方面으로 나저지고잇다 滿洲、朝鮮은 北쪽으로 바람이불고 日氣는 조흐며 氣溫은 昨朝보다 一度乃至七度내렷다 裏日本은 흐리고 곳곳에 小雨가잇스며 表日本은 日氣가조타

豫報 오늘밤 京城地方은날이조코 來日도 晴天이며 京畿全道로갓다

昨日	最高	一七度六
同	最低	五度四
今朝	最低	四度六
今日	正午	一一度三

漢城醫師會 任員改選

부내 종로(鍾路)삼정목에잇는 한성의사회(漢城醫師會)에서는지난이십일 그회관안에서 정긔총회를열고 다음과가티 임원개선을햇다한다

▲會長鄭求忠 ▲副會長申弼浩 ▲幹事吳一承 ▲同金東益 ▲同鄭起燮 ▲同姜日永 ▲評議員沈浩燮 ▲同吳元錫 ▲同朴昌薰 ▲同朱榮鎭 ▲同劉洪鍾 ▲同任明宰

朝鮮滿洲各都市에分店을大募集

本洋行과分店과의契約各項은他ミシン會社의것과同一함

登錄商標 UNION MADE IN U.S.S.R

『유니온』裁縫機의模樣과 部分品은『米國싱가미싱』과 全部가갓습니다

一、本裁縫機械『유니온』은 蘇聯邦(露西亞)國營工場에서 多年硏究하야 最新式으로 製造한것인대 機械에堅固한것과 外裝의優美麗한것과 針線의美妙함은 他會社裁縫機에 比하야 遜色이업시 優越함은勿論이요

一、本『유니온』裁縫機의 特異한點은 바느질감을 前進하게함은 勿論이겟지만後退(뒤로나오게) 도自由로합니다。

一、『유니온』裁縫機는 今年、即一九三六年式最新型으로 全世界에 宣傳하기爲하야 奉仕的으로 販賣케하는故로 價格은 他會社ミシン價格에比하야 意外의廉價입니다

一、本『유니온』裁縫機는 東西各國에 標準型을採用하야 製造한故로 部分品은 世界各處에隨意求用케됩니다

一、本洋行에서『유니온』裁縫機를 朝鮮과滿洲에販賣하기로 一手販賣權을 蘇聯邦商務代表와 互相間에 特約을締約하얏습니다

一、鮮滿各市에分店을設置하겟사오니 希望하시는분은 希望區域을 通知하시면 詳細한回答을하겟습니다

蘇聯邦國營『유니온』裁縫機

鮮滿總販賣店

三福洋行

京城鍾路一丁目七八番地
電話光一六四八
振替京城一五〇八一

分店

忠淸南道保寧邑	黃憲周
全羅南道麗水邑	呂道鉉
同 海南邑	尹柱三
黃海道安岳邑	李泰夏
江原道江陵邑	崔鍾弼
同 原州邑	安興錫
平壤府	朴潤根
慶南晋州邑	禹振述
黃海道延白邑	張世煥

有恒月報

京城有恒社藥品部의壯擧 大衆體質改造에積極進出

有恒社藥品部諸先生은病으로 苦痛하는者의가장힘센 相議處요 慰安者가되라고 恒常努力하고게십니다 그리고 더욱 治療方法을 그르처서 苦痛하는 患者의게 光明을주고 慰安者가되야 가장親切한全快指導者가됩니다 이것이 有恒社藥品部의使命입니다 못된 治療와無責任한藥이 病者의 一生에얼마나重大한 結果를주리라는 것을記憶하는 同時에 一刻이라도 速히有恒社藥品部新發明特效藥으로써危險을未然에防止하시옵기를 勸告하나이다

服藥家優待券 (一人一回에限함)

京城有恒社 脈來波 中興名藥의 偉大한藥効를 宣傳普及키爲하야 今月末日까지 本券添附注文하시면 如左優待하오니 利用하시옵소서

一、强腎丸과 調經補胎丸은二劑以
二、日東淋藥、에로수、유ー고ー루、日東도구도루丸은 倍額進呈即 一劑注文하시면二劑送呈함

독일コッホ박사가 신발명한폐병균엔

肺

病患者의救世主

悲觀落膽치말어라!

高級治肺藥 유ー고ー루

폐병은되젓, 부족증이라하는데 독일의コッホ박사가 세계적위대한 발견을하야 천지를진동케한 결핵균이폐를 파먹음으로생기는 두려운 전염병인바 폐병환자의담을현미경으로 검사하면 약삼억만개의 놀나운결핵균이잇다 內務省統計에依하면일년간에 약오십만명이폐병으로 신음하야 그중의십칠만명의 귀중한 생명을빼앗기는 무서운악질이다 폐병에걸녀도초기는잡복성이만해서 여간집중키어려움으로 신경쇠약이나 위장병으로 알기쉽다 이와가티부지중 병균은 지독히활동하야 이기삼기가되고만다。실상폐병균갓치 여러가지증세를이르키는병은업다。그러나 결핵균만업새면되는데 종래에는 아모효력도업는부적당한치료법을 과신하야 공연히 치료할때를 놋치고 폐병은 걸니면 죽고살지못한다고 한탄만하엿다。아모리악성삼기의 폐병이라도 꼭낫는약이라면 닷새나열흘의복약으로 신효험을환자자신이지각할것이다 有恒社藥品部에서는 불행한환자를구하기위하야 고심연구한결과 세계적신발명의 고급치폐약유ー고ー루를복용하면살균과배독작용을하야복약후기분이 대단상쾌하고 두통이나완고한열도나리고 구미가생겨 식곡이증진하고 원기가나서혈색이조와지고 쇠약을회복하야살이오르고 기침、도한오한、숨가쁜것、피로하는증세나、혈담、가슴아푸고 역구리결리고、사지가아푸고 노곤한증세등에、綜合的으로作用하야 靈効를본다、별별약을다쓰고배방으로모든치료를하여도 낫지안어 고통하는분은 생명의귀중한것이니 일시라도속히高級治肺藥『유ー고ー루』를쓰시오폐병이아니고페가약하시거나 폐병의의심이잇는분은 반다시예방적으로복약하시오

약갑 삼기용이십원、이기용십원、초기용오원 송료선금무료 다금인환삼십오전

人類의救世主『유ー고ー루』藥効는服藥者마다感歎한다

八個年이나된肺病이完治 固城郡邑東外洞 金化七

拜啓 日益繁榮之地仰祝不已第貴店發賣하는藥을服用하는中八個年이나되든肺病이完治되여서感謝의意를表하여삽기玆以通知합니다 餘不備禮

積年肺病으로苦心타가一劑로根治 遂安郡大千面銅岩里 安鼎熙

生이積年肺病으로苦心을當하든中貴社의治肺藥一劑服用하고即時快差함으로滕家에李道善이라난者가肺病患中이옵기此藥을請求하야用함即差이옵고亦是百發百中이라如此함으로同於三神山不老草不死之藥으로認하고生은何人間病者를보면貴社에信用을說明하는바이요恩德을晝夜不忘이옵기玆以感謝狀을上達하나이다

이外에도各病에感謝狀이만사오나紙面關係로省略

유ー고ー루一劑다먹기前에完治 平南線寬洞黃村里〇〇農園 金益〇

謝狀 敬啓時下貴社繁盛하기를仰祝耳陳者鄙著所治肺藥(유ー고ー루)는服之未了에完治該病하니但是更生歸譽年이라、貴社藥効之神奇는心中欣賀萬萬、除自宣傳하야廣救可憐한患者하기를爲念且前에本農園으로移舍하엿나이다

유ー고ー루로得効이고藥効가一時的이아니고更發치아니한다고云 孟山郡智德面陽城里 方錫元

小生이유ー고ー루를購入服用하오든바效験이有하오든지라即時感謝코저하오나其藥効가一時的이나아닌가하는念慮가有하옵더니五六朔을經過하와도更發치안사옵기玆以數字로感謝의意를表하나이다

載치못하야省略함

無子·多病한婦人의게壯談하는

동방 한방 婦人靈藥

調經補胎丸

此藥은 漢方秘方名藥으로 消病受胎한例가 坊坊谷谷에事實이證據로傳波되야 至於草童까지라도 無所不知의 妙方仙藥입니다。

只 明日로미루지마시고 今곳注文하시요

「됴경보태환」은부인혈증을조케하며 경도를고르게할뿐아니라 혈적냉증등 외갓병을 고치고 수태를잘케하는『부인선약』입니다 그럼으로 경도가 제때에되지안코 흑은달을걸느며 흑은 한달에두번식되거나 흑은 만키도하고 적기도하며 흑은여러날걸니고 흑은이삼일만에도 끈치기도하며흑은 검게되거나 또흑은누룻하게되는등 무상시보다 다르게되는데 와경도가되랴할때에나 경도중에 잘더리가아프며 흑은머리도아프며 전신이모다 아프기도한데시시로 머리가아프며 입맛이조치못하고 소화도잘되지아니하며 얼골에는화색이업고 몸에는 살이오르지아니하는데 배속에서 무삼뭉치가돌고 시시로배가아프고 며칠식알케되는데 일상소변이얼기를잘하고 냉류달리치우를잘하며 도여름이면은 더위를견듸지못하는데 하초가습하며 코가튼무엇이흘너나오고 괴악한냄새가잇서 남에게 이약이하기도 어려케되는증이잇는데 태중이면 낙태이십하고 국히 고달프게지내게되는데와 수태가되지안하는데 자궁병(子宮病)외 여러가지증세가잇는데모다 「됴경보태환」이제일입니다

약갑 한제七圓、송료선금무료 인환 오십전

有恒社地方宣傳部自動車出發

―特約店希望者는本社로申込하시옵―

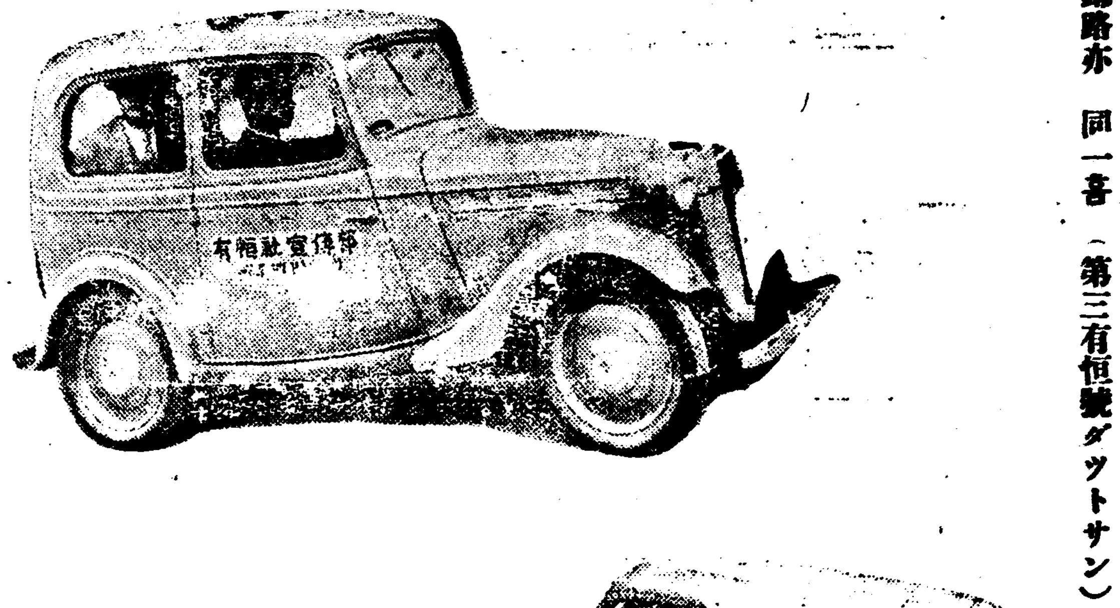

甲班 ― 西北鮮을巡廻 間島을經由하야 有恒社新京支店에 到達하되 歸路亦同一홈 (第三有恒號ダットサン)

乙班 ― 南鮮及江原道一圓을巡廻홈 (第五有恒號ダットサン)

奇蹟的靈効잇는洋藥의 補血强壯劑 에로수

本劑는 高貴藥으로集成한仙藥인대其作用은極用히微妙한지라、造血作用과 元氣旺盛를兼備하고 靑春男女의不滿을一掃하야 愉快히人生을享樂케하는 神秘的効果잇는靈藥으로貧血로몸이衰弱한人、元氣陽氣업는부은 老幼男女를 不問하고一劑式必服하시오老衰之人이라도本劑를 服用十日에 特殊効力을發揮하고 能히靑年以上의機能을着着復活케하야 精力倍增活力旺盛快感을得하는 藥學史에 大書特記할最新發明劑오니 廣告文은 簡明하나 藥効本位로經營하는有恒社藥品部를信用하시옵소서

약갑완고용十五圓중중용八圓경증용三圓五十錢

에로수를服用하야 十三年만에孕胎하야貴子息을今年舊三月에出生 茂山郡三社面 黃土岩作業場

弟가京城各房에各藥을注文하야使用하엿스나從是無効라가貴社藥을使用한結果神奇한特點으로神効가되여十三年만에孕胎하야貴子息을今年舊三月十八日에出生하얏기家和萬事成으로和睦하야보내게되얏습니다此로因하야너무도感謝하기測量업서一字書信하오니將來라도만히愛護하야주시오 敬具

에로수는現世의無比한仙藥이라고 龜城郡龜城面白雲洞 金珍模

生이去月에エロス一劑를服用한後로는虛汗이自然히업서지고食慾이以前倍以上이되고精神이明朗한것은長時間의熱烈를贊賞할지라도明明하니エロス는現世의無比한仙藥이옵기에書字로感謝함을表하나이다 不備

에로수는衰體가快活하야다시五劑를註文 信川郡加蓮面東陽里 柳炳殷

貴社諸先生主萬康하심을願伏祝이오며陳者生之衰體어敢十人中服藥程度者가至於三四人故로常望靈藥之廣告이러니幸히貴社藥『에로수』를得하야一次試驗에衰體가快活故로速速服用함을是하야感謝를悉千이오며別紙注文에완고용五劑를先金注文하오니迅速發付千萬來來速發注文爲料 餘不備上

보신자음 동방한방 補腎滋陰

强腎丸

補藥界의大王强腎秘藥

壯談하는淸朝의名藥! 微弱男女여落心치마오!

精力減退、腎氣障碍는 人生의가장큰不幸이다 成功을바라고、幸福을願하는者는 몬저强腎丸을 服用하야 精力을補養하라 보라! 現代의 大實業家大政治家는 모다絶倫한 精力家이다! 淸朝宮中秘方으로써、男女信腎滋陰하고 살찌는仙藥으로써한번服藥하야보면 千金이라도 不惜이고萬金이라도악갑지안습니다、特異한點은 雖老衰之年이라도 青春의氣分을不爽하며 靜閑하신분도腎氣를 發揮하야 興奮의神効는 壓軟하게되여집니다。

此秘劑는 一時的興奮劑가아니요 肉體의元力을 養成하며 精神을刷新하야 更少年이됨、腎氣가發動하고 身體가强壯케되는聖劑입니다。先天不足하고 神經衰弱하고 腎氣不發하고 下焦濕冷하고 氣血이俱虛하고 貧血하고記憶力이 減退하고消化不良하고 身體瘦瘠하고 手足厥冷하고 精力衰弱하고、腎氣減退나、肺弱한人은 此際에斷蹄말고一劑를服用하시요 健康한男女라도 氣力의 消耗가增進劑로愛用하면 元氣가益益旺盛케되며 形容이豊滿케되며 護益하는 靑春의源泉이滋潤할이업스며 따라早老와老衰를 防備할수잇게되고 老人도腎氣大發露하야 人生의興味가津津케될것이다。

根本的으로 壯元하는腎氣强壯劑로는 强腎丸外에업스며 每日에도能히强腎! 萬病이下焦가虛함으로써 생긴다 補藥을쓰지라면下焦腎經에置重한 强腎丸을쓰라! 藥價强力用一劑拾參圓중증용一劑九圓(强腎丸은男女共用)註文은 京城有恒藥品部로

일동도구도루환

在來梅毒藥으로 離却못하여거든 服藥하라 六〇六호이 상듯는 독일ホフマン박사가 발견한 梅毒균엔

매독은착병 당장이라고도하야 코나 신이떠러지는 무서운전염병인데 부모나선조의게 매독이잇서서 그병이 자손에게 유전(遺傳)되야생기는것을 선천매독이라하며 남자가화류계 여자에게 전염하야 가정부인에게까지 전염시키니이것을 후천매독이라한다 전염되는 즉시는 그다지고통치안흠으로 그대로두는분이 잇지마는 이것이 영구히 매독으로고생할 큰원인으로 그동안 병균은맹렬히활동하야 피부나 근육이나 내장신경골절을 물론하고 사람의 어느곳이든지 색여먹는 참 두려운병이다 이병에걸니면 의례육공육호를치즈나 일시적이지 다시재발하는것은 경험한 환자가 더옥잘아는일이며 유명한독일박사도 육공육호를만흔환자에게 실험한결과 매독의재발을 절대로 막지못하얏다고하얏다 매독에는 초기、이기、삼기、가잇는데 육공육호나 사약수은등 별별약으로 근치안되고재발하야 고통하는분은 하로밧비 유명한高級梅毒藥『일동도구도루환』을쓰시요 부부간 한사람에게 매독이잇스면 양인이모다약을먹는것이 제일안전되오 매독은 자기뿐만아니라 독이 자손에까지 유전한다는것을 생각하시오 코가헐고 붉고、목이쉬고、눈이희미하고、머리가빠지고、팔다리가쑤시고 머리속이허러 부스럼이나거나 몸에 여기저기 종기가터지고 국부에 부스럼이나거나 헐고가렵고 선천매독 삼기별지난悪性梅毒(惡癖性)당창 양매창 하감 요고데등 매독일절에꼭쓰시오 구갑 기타부작용은 절대로업고 효과은 속、기특진효의만가리면 됩니다。

약갑 악성용삼기용九원 만성이기용五원 경증용三원 송료선금무료 인환삼십오전

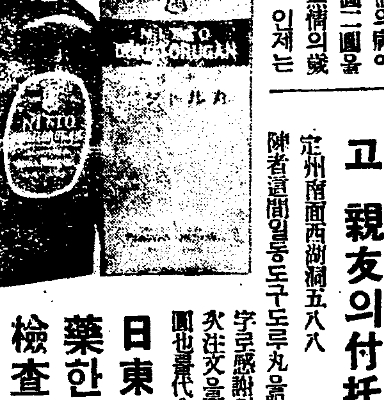

類似藥에御注意! 日東도구도루丸은 醫師도 六〇六호로 낫지못하는 患者의게 投藥한다

三期梅毒을 일동도구도루丸으로完治하엿다는 感謝狀을보시라!

聞慶郡麻城面中九洞一七三 鄭奉煥改名 鄭聖潤

生은雪霜加霜의格으로生活의困難으로苦苦한대 一生不治의病이라고한梅毒에걸리게되오니엇지고치기를바라스리까一圓二圓을겨우모어서약저약을써보앗스나조금도差効가업스며無情의歲月은빠르게흘너서一年을經過하고半年을또지나습니다、인제는 고칠道理가全無하다고自歎만하고잇섯든차에마침貴社의廣告를어더보게되엿습니다한번읽어두번읽어보니깃부고새정신이일어낫습니다、속속나하는생각에즉시주문하엿습니다 그러나속는겸에한번더속아보자는生覺으로三期梅毒藥을注文하여서服用하엿습니다 用法을嚴守하야最終까지藥을복용하엿습니다만은 病毒을全然根治하여서 다른사람과조금도다름이업시되엿습니다 두고지난秋春期에 感謝의뜻을表하려하엿으나 지나病根을조금도滅發치못하야게사오니至今은完全히完治되엿다는感謝의意를表하나이다

일동도구도루丸으로 大効를보고 親友의付托으로再次注文

定州郡南西湖洞五八八 金鎭祚

陳者遣間일동도구도루丸을服用하온바大効를보앗삽기玆以數字로感謝의禮를表하오며親友의付托으로再次注文을爲하와일동도구도루丸代金九圓也를代金引換便으로迅速付送하시옵소서

日東도구도루丸을服藥한후上京하야 血液檢査하엿더니 完治하엿다고感謝狀이왓습니다

忠北永同〇〇金融組合 洪〇植

拜啓 御貴台前昌昌 弊生奉賀 陳者 貴店藥服用後 昨年九月上京하야 三二回檢査한바無病하다고하고其病은떠러젓다고하기 또一回上京하야再檢査하엿더니 아주無病하다고하기貴社에通知하려고하엿스나 多忙하야失禮하엿습니다 今後도愛護하여주옵소서 五月二十五日 이만失禮합니다

도구도루丸으로全治更發치안는다

全北益山 (特히匿名) 〇〇〇

生은貴社藥品으로梅毒을全治하고完人生存이數個月되얏스되餘根의發生도아직全無하와感謝의意를仰達하옵나이다

淋疾로呻吟하는諸氏여!!

독일ナイセル박사가세계적 신발명한림질균엔 **일동림약**으로뿌리를빼옵소서

남녀림질 대하증에 한번걸니면 여간낫기어려웟다 그치료법과 약이 수천가지가되나 조금도 효력이업거나 다소 효력이잇섯다할지라도 또다시 재발하야 수년 흑은 일평생을두고 고생하는 사람이만타 림질뿐아니라 엇더한 병이든지약만바로마지면 단박에 병이떠러지는것이고 효력이업는약은아모리 만히오래먹는다할지라도 낫지안는것이다 불행히 남자가 일시적향락을 엇기위하야 화류계녀자와 관계하야 이병에 걸니면 본인의고통은 물론이나 애매한가정부인에게전렴하야 병으로인하야 밧는고통은 두말할것업고 병균이자궁을침범하야 역시 생산을못한다 신발명 일동림약은 남녀악성 완고 만성 의세가지 구별이잇는데 병증세를 기별하면바로맛는약을 보내는데 아모리 악성이라도 한제만 쓰시면씻슨드시되고 절대재발치안는신효한약으로 만수로만히수출이되는것을 볼지라도 가이짐작할수잇다 그리고 다른 약가리결코 위가상하지안는다 이약은 바로살균을하야 소변으로 흘너보내는 강력(强力)한작용을하는데 아모리 숨어잇는균이라도 구축하는영약이오니 안심하고 하로밧비 쓰시오 부부간에 이병이잇거든 양인이갓치쓰시오

一、수십년된 악성고질이나 재발한 완고 만성림질 녀자대하증(적대하、황대하、백대하)림독성방광염、산증、설호선념、자궁란소염、五도협착이찌걱낫는신약이오

약갑 악성용九원、완고만성용五圓、급성용三圓

註文方法

註文은 病名을記入하야 藥價를指定하시되 될수록 前金으로註文하시면 藥品을特撰하여 送料를負擔하겟슴니다

萬一 前金으로 註文하시지못하실境遇에는 代金引換으로 註文하시옵 但 送料는實費를加算하나이다

注文은 京城本局私書函第八十五號主

總發賣元 **有恒社藥品部**

市內小賣部 京城苑南町百十九番地 長電話光化門一四三〇番·振替京城七九五六番

철로

非常時(비상시)의 6學年(육학년)

래일이 상급학교

시험준비는 어떠케 시킬가 / 공부안되는 『참고서』

명년에 상급학교에 보낼자제를 가지신분들은 독서의가을! 지금에 특별히주의하여야 할것이잇습니다。

보통학교륙학년에 단이는 어린이는 입학시험준비가 지금한창일것입니다 여러분의 아들따님이얼마만한 실력과재능을 가젓스며 특점이 무엇인지여러에 대하야 자세한관찰과지도를 가저보앗나 잇습니까?

입학시험이라는것은 사실상큰문제입니다 그러나 이것이엄연히시행되고잇는이상 거기 따러갈만한 실력을 길러노코 준비해두지안흐면 안될것입니다

실력이라하는것은 오륙학년때비로소 입학시험을 위하야 급히 준비한다해서 되는것이아닙니다 입학년때부터 벌서 여긔대한 합리적인 대책을 세워두어야할것은 더말할여지가 업습니다

그러나 이왕 철저한준비를가지지못하엿스면 위선 급한대로라도 하지안흐면 안될것입니다 한말로말하면 공부는 교과서로 하지안흐면 안될것입니다

교과서를 철저히 공부하얏다면 참고서는 아모런 소용이되지안습니다

참고서라는 것은 물론 필요할때도 잇기는하나 이것을 아모주의도업시 어린이에게 맛겨두는것은 위험한일입니다

무엇이던지 자긔의독창으로 제힘으로 뚜러나가야할 그들에게 참고서를 주어서 이것을 과신하게하야 자력으로나가겟다는정신을 미비시키고 의뢰심을 조장시켜서 그릇치는 수가 만습니다 그러므로 참고서는 될체로 보이지안코 오륙학년의 교과서만을 뚜러지게알도록 공부시키되 모르는것은 어머니나아버지나 형님되시는분이 입으로 설명해들려주고 여떨과 공리를 써가면서 친절하게가르처 주도록 하여야됩니다

엉터리 업는 실력으로 어떠케 요행히 입학이되다 하더라도 중학교의 중요한과정에 대한 자신이업고 겁이나면 취미도나지안코 게을러저서 락제는 물론 압날의 공부에크나큰 지장이 생기게 됨으로 차라리실력이 업스면 보통학교에서 한해더 준비시키는것이 상책입니다 여긔서 충분한자신을 양성하지 안흐면 중학교의 과정을 도저히 배워 나갈수가 업습니다 그러타하야 급히공부를 단속하고 붓드러매여서 무리로부속을 한다는것은 어리석은 일입니다。

급하면 급할수록 전후를 살피고 아이들로하야금 자각하도록하지안흐면안됩니다 그리고 신체에 대한지장이업도록 더욱주의하지안흐면 안됩니다。

[illegible]의 입학시험을 위하야귀중한 아들과 딸의압날을 그릇

아가의 버릇

徐幼亭

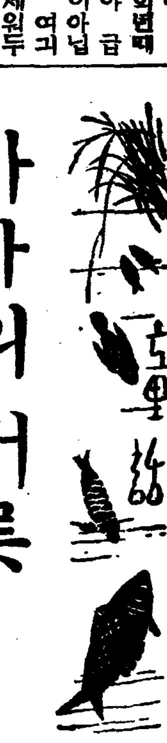

아가는 밥먹을때에 잘 흘리는 버릇이 잇습니다 언제나 아가가 밥을 먹고 이러선 자리에는 국물과 밥알이 지저분스럽게허터저 잇습니다。

「아가 밥먹을때는 얌전하게 안저서 흘리지말고먹어라 응?」

하고 어머니가 타일러도듯지를 안습니다。

「아이더러라! 꼭 돼지가밥먹고난 자리갓구나!」

내가 결래로 흉지면서 숭을 보면

「돼지가 뭐야? 사람더러」

이러면서 내 팔에 매달려서 떼를 씁니다。

「이놈! 누나한테 그게 무슨짓이냐!」

어머니가 야단을 하시면

「저까짓게 무슨 누나야」

하고 다라나 버립니다。

어느날은──

상이 노파서 숫깔질 하기가 사나워서 그런게로구나 하시고 어머니가 채서방 더러 조그마하게 거러안즐 것을 하나 만드르라고하섯드니 채서방은 마치 신기리 장사가 땅바닥에서 깔고 안는것가튼것을 하나 만드러왓습니다。

어머니는 이걸보시고 우스시면서

「꼭 알맛게 됏구나! 인제부터는 밥먹을 때에는 이걸 깔고 안저서 먹어라」

하시고 주엇드니 그뒤부터는 밥상만 들어오면

「내걸상이 어데 갓서? 응?」

하고 방구석에가서 그걸먼저 들고 나오지요。 들고와서는 상마테다 놋고 그우에 걸어안저서 숫깔질을하는양이 참으로 우숩습니다

이렇케 해주엇스니 좀 덜흘릴까 햇더니 웬걸요 숫깔은 전보다 입이름게 잘하면서도 흘리기는 마찬가지 입니다。

×

그럿케 일러도 듯질안터니 오늘아침에는 강아지한테혼이 낫답니다。

오늘아침에도 상이드러오기가 무섭게 그조그만한걸상을 들고와서 깔고 안저서 한참을 떵떵밥을 퍼먹더니 숫까락을 땡그랑소리가 나게 상우에다 내던지면서

「야이 내가 첫재다! 누나는 꼴지다!」

하고 훌덕 이러서는데 코끄치고 터미치고 밥알이허여케 달려서 마치 발등에가 업프러젓다가 이러선것 갓텃습니다。

「그게 뭐냐! 이리오너라 떠려줄게」

어머니가 행주를 들고 오라고 하셔도 듯지안코 바그로 뛰여 나갓습니다。

나가더니 별안간「으아!」하고우는소리가 들렷습니다

깜짝놀라서 내다보앗더니마루미테 안젓든 강아지가아가의 코끄테 달린밥알을보고 뛰여올라서 혓바닥으로 낫작을 할튼것이엇습니다。

아가는「으아!」소리를 지르면서 뒤스거름질을 처서다라납니다。 강아지는 꼬리를 치면서쪼차감니다。

아가는 다라나다가 가운데 노흔 멍서리에 거드처서 뒤로쓰러저서 비인 멍서리안에가 털퍽 주저안저버렷습니다。

강아지는 조하라고 몽당한꼬리를 내두르면서 기어올라서 아가의낫작에 터미테 무든밥알을 모조리 할터먹고야 떠러저서 다라낫습니다

「그거 봐라! 그럭기에 밥을 얌전하게 먹으랫지?」

「강아지가 다 깔보는구나!」

어머니와 나는 하도 우수워서 손벽을치면서놀려 주엇지요。

아가는 심술이나서 아무말도 안하고 멍서리안에 그대로 주저안저서 주둥이를 톡나발처럼 내밀고 코만 시익 시익 풀고잇섯습니다。

京城女子基督青年會 主催
朝鮮日報學藝部 後援

第五回 編物講習會

時日 十月二十三日부터 同末日까지 (午後一時至四時)

場所 京城女子基督青年會館

講師 任貞爀氏

申請은開講當日正午까지主催側으로할일

會費 一圓

허출한가을!

먹어도 먹어도

이통에 먹으면 살이찐다 / 그러나 주의할 폭음폭식

가을이 되자 배가 자조고프며 식욕이 왕성해지는 것은 여름의 반동으로와 기후관계에 따라서 그런것입니다 여름이되면 바깟기온 (氣溫)이 놉파짐으로 그영향을 바더서 몸가운데 잇는생활기능이 현저하게 저하되여버립니다 더욱 위장속의소화분필이 약해짐으로 식욕이저하되는것입니다

그러므로 여름의반동으로가을에는식욕이 왕성해집니다 따라서 가을이되면 몸 중량도 늘고튼튼해지는 것입니다 그러나아모리 배가 고프고 허기가난다하야 급히 폭음폭식을 하야서는 몸을 망칩니다 만히먹기보담 늘 더먹엇스면 시프도록 먹고 잘씨버 삭키도록 하여야만 몸이더욱튼튼하게 되는것입니다 이것이건강의 비결입니다

지금부터의 음식가운데는 소화가잘되는것도 잘안되는것도 여러가지 잇습니다 더욱이 위에드러가서 소화가 잘되지안는것으로는 송이 (松茸)、 감(柿)가튼것입니다 이런것은 너무 지나치게 먹지말도록 주의하지안흐면 안됩니다

감은 껍질대로 그냥먹는것은 위험합니다 감껍질과 살사이에 잇는감집이 위장속에 드러가 단단하게 구더저서 돌과가티되여지면 위장의활동을 약하게하고 위장을 막어서 무서운 끌병이되는수가 잇습니다 도야지고기소고기가튼것은 영양가치가 생선과 거이가트나소화는생선이 훨신 더잘됩니다 그러타해서생선만늘 먹으면 그들진초목모양으로 위장의저항력과 활동이둔해지고 약해저 버린데소화가 잘되지 안는 소고기가튼것을 급히가라먹으면 위장이 그만탈이나게됩니다 그러므로 육식과생선을 적당히 석거서 먹고채소가튼것도 신선한것을 골라먹도록 하지안흐면 안됩니다

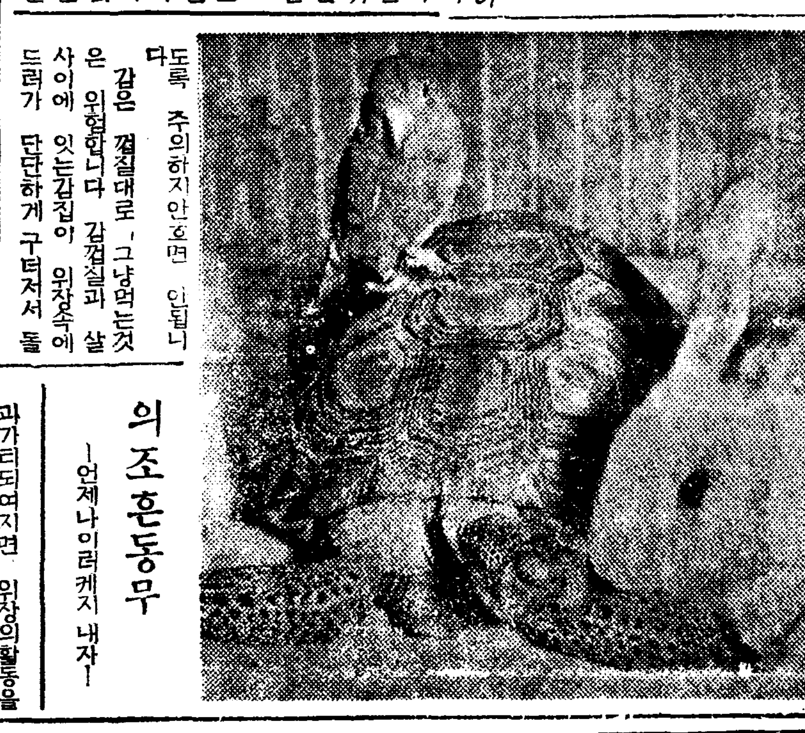

의조흔동무

─언제나이러케지내자─

…지말도록! 이것을 실행하고 지못하도록 하지안흐면 안됩니다

「쇼」옹의미안술

나는비누를안쓰고 냉수로세수를한다

영국문호 "조ー지·버ー너ー드·쇼ー"는 금번팔십세의高齡으로서도 아주 얼골비처럼은지광과조홀도 다름이업고 원긔가 왕성하답니다 최근 "런던"으로부터 도라온 "허렌·헤이스"라는 유명한녀배우의 이야기를 들으면 "쇼ー"문호의 미용비결은간단하기 짝이업서서 비누를 절대로 쓰지안코 날마다 냉수에 얼굴을 시치면그만이라고하얏습니다 "헤이스"양이『쇼ー』문호와 만나본 이야기를 들어보면

『뉴욕에서 "빅토리아"녀왕애 출연한다음 금번 휴가에 영국에 건너가서 "쇼ー"하라버지를 뵈옵고저하얏습니다。하라버지는 꽤히 만나주엇습니다。팔십이 넘어도 젊게 보이는 비결을 무르니 그는 비결을 이야기해주엇습니다。그 비결이란 다른것이 아니고 얼골을 시츨때는 비누를 절대로 쓰지말것과 냉수로 세수할것을 말하야주엇습니다。저도 기어히 이 비결을 실행하야 늙어도 젊게 보이도록 해볼 작정입니다』하고 말하엿답니다。

우리차리지

"누가잘배웟나"

언니도「가갸」
나도「가갸」
엄마는 우리가 똑가티
잘배운다고 하섯지요。
언니는「나냐」
나는「다냐」
이번에는 누가 더잘배
웟나 좀 보서요。

(글쓴사람 남기훈)

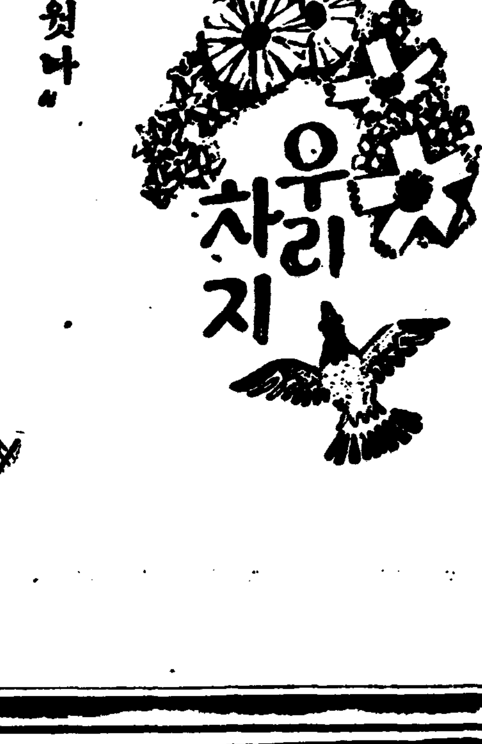

女子로서
누구나바라는살결의
美白 淸楚 柔軟 美麗!

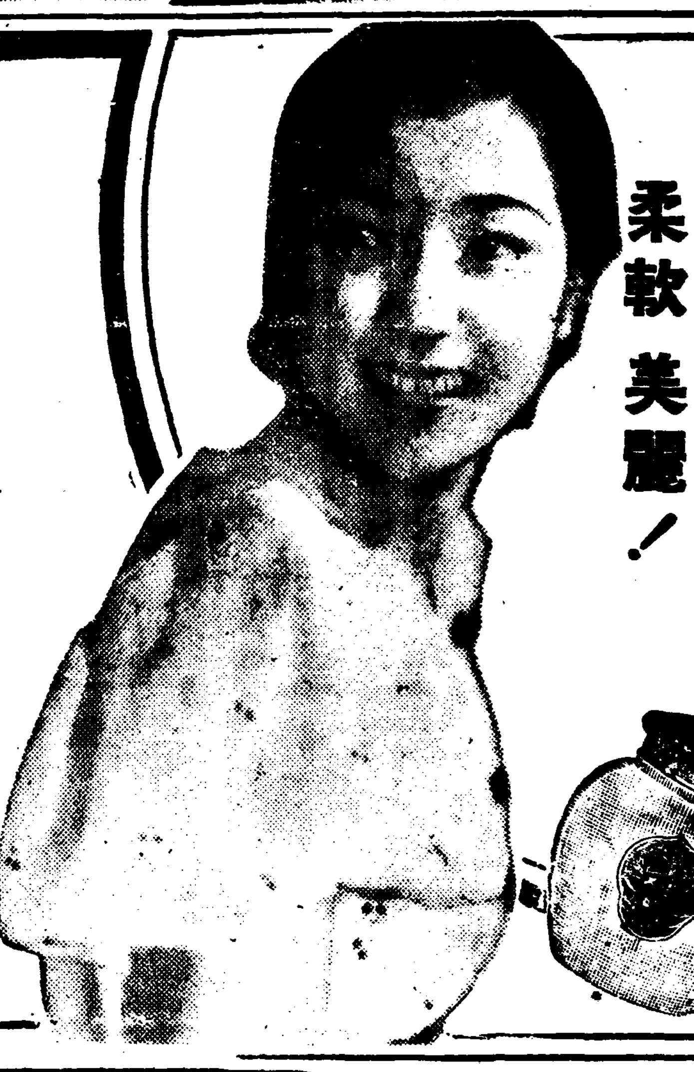

그모ー든것을바를때마다鮮麗하게 편다

風鳥메ー루는 些少한浪費도업시完全하게살결의榮養이된다
호루몬配合完全榮養크림
全國百貨店、藥局化粧品店에잇다

風鳥メール (메ー루) ¥.33 ¥.55

姉妹品
藥用化粧水
風鳥チーゼル (치ー젤) ¥.50

古來로부터藥用料로서有名한薊(あざみ)에서抽出하야最新의藥理로創製한理想的化粧水

タンゴドーラン 總發賣元 東京日本橋 株式會社 宇野達之助商會 大阪・東京

血色を良くし (혈색을 조케하고)
體重を增加す (체중을 증가함)

造血アウトホルモン

激增하는……結核性虛弱兒의體質을改善하라

ブルトーゼ 補血强壯 (부루도ー제)

小兒期의結核은比較的治療가等閑視되기쉬우나이것이慢性이되여成人結核의根源地가되므로餌療法의障害인食欲不振을排除하고榮養療法의正確을圖謀키爲하야부루도ー제를服用하야血色을조케하고體重을增加식혀抵抗力을强化식혀야한다

各帝大病院指定常備藥

ブルトーゼ 五製劑

『活動一家』無代進呈

發賣元 東京日本橋本町 株式會社 藤澤友吉商店

ネオブルトーゼ (네오부루도ー제)

安産 弱兒

本劑는複合的榮養劑로骨髓호루몬造血아우도호루몬及레치칭구리고ー겡動物性칼슘鐵燐等有效適切한榮養素를網羅하얏슴으로安産、弱兒에는效果顯著하다

三百八十錠入 (三十日分) 一圓八十錢

醫學博士 藤慶德先生著「安産讀本」申込次第無代進呈

B.130

韓學餘筆記 (七)

朴赫居世와 閼英

—蒼匡學人—

[illegible] 本紀에 始祖赫居世를 朴氏라는 [illegible] 居西干이라하고 姓을 朴氏로한 [illegible]由를보면 高墟村長 蘇伐公이 楊山의麓、蘿井의旁、林中에서 뭇말을 [illegible]고 우는 말(馬)이잇는것을 바라보고急자간즉 말은 간곳업고 大卵이 잇서서 그것을 破한즉 嬰兒가 나왓다 그것이 卽新羅始祖인데 그가 나오든 卵이 瓠와갓고 [illegible]는 方言에 朴인故로 姓을 朴이라하엿다는것이오 赫居世 三字에 對해서는 아모說明이 업는데 나는 이것을 모다 새로히 解釋하여 보려한다。

첫재 姓으로 말하면 卵에서 나온까닭이라 하엿스나 그러치 안흔것으로 생각한다 원래 卵生說은 [illegible]아니라 [illegible]도 그러코、[illegible] 그러코 所謂 [illegible]力士 [illegible]로도 그러한 이것은 다 扶餘王族의 姓가 하늘로부터 나려오는 [illegible]子가튼 무엇이속에 싸힌뒤로 始祖가잇서서 神明을 誕生 하엿다는 傳說을 갓다가 제각기 [illegible]하되 조금식 달리하엿든모양이다。 그런卵說이 미들게아닌 말할것도 업거니와 新羅朴氏로말하면 卵生이기때문에 姓을朴이라하엿다는反對로 姓이본대 朴인까닭에 卵生說이 附會되엿다고 認定하고십다。 始祖의 姓이 본대朴氏이든것을 어떠케아느냐하면 이것을 對答하기전에 잠간 다른말을 좀이 [illegible]수밧게업다 [illegible]에 白居이니 朴華山이니 하는 山名이 [illegible] 古籍에 무워보면 白岳은 朴達의異稱 山을 [illegible]이라고도 하든[illegible]를 미이라고하엿고 또 [illegible]九月山은 [illegible]의 白岳이라고 [illegible]하는곳인데 此山의 下에잇는 安岳[illegible]의 古[illegible]가 [illegible]어오그 楊山을 도[illegible]山이라 [illegible]하며 古京城의 主山이 白岳인데 여긔는 옛날 [illegible]가 잇든[illegible]을 미루워보면 [illegible]의 [illegible]이 「버들」인데 「버들」은 「밝달」에 近한 音인故로 [illegible]를 쓰게되엿든 것으로 推測된다。

그런데 朴始祖의 出生한곳이 楊山麓이니 楊山은 卽朴達山이라하것고 또三國遺事에 據하면 始祖의 妃閼英이 誕生하엿슬때에 容姿은 [illegible]하나 口唇이 [illegible]嘴갓터니 月城北川에서 沐浴을 시키러할지음에 그嘴가 撥落된까닭에 그川名을 撥川이라한다 하엿스니 [illegible]說은 또한附會의 [illegible]이어니와 川名이 撥川이라는말은 注意할點이다 撥川은朴川 [illegible]의 [illegible]으로 보는것이 可하니 그것은 저주[illegible]을 [illegible]에는 [illegible]라하고 [illegible]에는 [illegible]라한것을 [illegible]으로 비할수잇다 [illegible]의 [illegible]이 朴이오 朴외[illegible]이 [illegible]인까닭에 그와가터 달렷든것이니 이것을 미루워보면 撥川이 卽朴川이라고 할수잇다 그런데 撥川은 月城의 北에잇는것이오 月城은 楊山의 上에잇는것이니(下文參照)대개 赫居世의 姓을 朴이라한것은 이朴達(楊山)외下、朴川(撥川)외上에 出生하든까닭으로 地名을 取하야 姓을 삼은것으로 推測하게된다。

그리고 朴氏가 赫居世에서 시작된것이아니오 벌서 以前부터잇섯다고 생각되는데 아래에 그理由를 말하겟다 卽始祖卅八年에 [illegible]가지고 馬韓에 갓다가 後日大輔의 職에까지 올라간 瓠公이 잇스니 이것도 方言으로쓰면 朴公이 라할것이다 本紀에는 瓠公이 본대 倭人으로서 허리에 瓠를매고 바다를 건너온故로 瓠公이라하엿다고하엿스나 이것은 밋지못할 말이다 [illegible] 뒤에 [illegible]바다를 건너왓다는것은 되지못할 말이까닭이다 그것보다는 三國遺事에 據하면 [illegible]에 그가 [illegible]山에 올라서 城中의 可居地를 바라보다가 楊山(遺事本에는楊山二字가업스나 [illegible]에 依하야 補入하엿다)一峰이 三日의 月가티되어 [illegible]가 長久할만한것을보고 나려가자진즉 瓠公의宅인故로 [illegible]서 赫居하엿다 云云하엿는데 [illegible]에 據하면 이곳은 [illegible]王二十二年에 月城을 싸엇다 하엿스니 여긔에 依하야 瓠公即朴公이 또한 楊山下에 살든것을 알게되는데 따라서 赫居世誕生當時 楊山一帶에 朴氏一族이 部落을지어 살든것을 넉넉히 推測할수잇는것이니 대개朴氏의 姓이 赫居世前부터 잇든것이다 그다음 朴始祖의 名에 就하야 말하면 本紀에는 赫居世라고만하엿스나 三國遺事에 據하면 赫居世는 弗矩內라고도하는데 光明理世의 뜻이라고 解釋을하엿다 그러나 그所謂 光明理世라는 解釋은 赫字世字를보고 臆測한말에 不過한것이오 赫居는 弗矩內라는데잇는데 赫居世는 弗矩內의 異譯으로보아야하겟다 弗矩의 [illegible]이 「붉」이니 弗의[illegible]音이오 [illegible]든 矩의[illegible]音이오 [illegible]외古[illegible]이「누리」니 [illegible]는內외[illegible]音이다 卽弗矩內는 다음으로 읽을것인데 赫居世는中間字만 音으로하고 上下字는 訓으로하야 「붉거누」로읽을것이니 「붉거누」는 卽弗矩內의 轉이다 그러면 弗矩內는 무슨뜻인가 이것은 撥川의俗稱이니 撥川이 「바내」 「발내」는 우에말한바어니와 「발내」를 「밝내」라고도하엿슬수잇고 弗矩內의 促音이「붉내」니 「붉내」는 卽밝내」가 아닐것이나 대개 그所居村의 水名을비러 始祖의 名을지엇든것이다 三國時代에 水名으로 人名을지은 風俗이 流行하든모양이니 우선始祖의 妃閼英이 井名으로서 名을 지엇다는것이、그리고 列傳에보다면 素那의 一名이 金川인것과 薛[illegible]支이 薛[illegible]水의 轉語인듯한것을 미루워알수잇다。

魯迅追悼文 (一)

李陸史

「阿Q正傳」의 作者로서 世界的作家이며 中國新文學의 最高峰인 魯迅이지난十九日 午前五時에上海에서 宿疴로 永眠하엿다는 訃音이 傳한지 三日되는날에 우리는 簡單한一文을 비러 삼가追悼의뜻을 表하거니와 晩年에그의 政治的不遇로因하야 文學者로서의 聲名조차가 우리에게 널니퍼지지못한것을 더遺憾으로생각한다。（一記者）

一九三二年六月初 어느土曜日 아츰이엿다 食館에서나온 나와 M은 네거리의 담배가게에서朝刊新聞을 사서들고 筋肉神經이 떨니도록 굴근活字를 한줄에나려읽은것은 當時中國科學院副主席이요 民國革命의 元老인 楊杏佛이 藍衣社員에게 暗殺을當하엿다는 記事이엿다。

우리들은 거리마다 森嚴하게 늘어선 佛蘭西工部局 巡警들의 銳利한눈초리를 등으로하나 갓득느기면서 侶伴路의 靑扁까지 을동안은 沈默이 繼續되엿다 門안에 들어서자마자 編輯員 R氏는 우리들에게 다음과가튼 말을 들여주엇다。

中國左翼作家聯盟의 發案에 依하야 全世界의 進步的인 學者와 作家들이 上海에모혀서 中國의 文化를 擁護할大會를 그해八月에 갓게 되엿다는것과 이에 不安을 늣기는 國民黨統治者들이 먼저 進步的作家陣營의 重要分子인 潘梓年(現在南京幽閉)과 인제는 故人이 된 女流作家 丁玲을 逮捕하여行方을 不明케한것이며 여기同情을 가지는 宋慶齡女史를 中心으로한 [illegible]의 自由主義者들과 作家聯盟이 猛烈한 救命運動을한事實이며 그것이 國民黨統治者들의 눈살에 거슬려서 楊杏佛이 犧牲됫것과 그外에도 宋慶齡 蔡元培 魯迅等等 上海안에서만三十名에갓가운 知名之士들이 藍衣社의暗殺리스트에 올라잇다는것이엿다。

그리고 그뒤三日이 지난後 R氏와 내가탄自動車는 萬國殯儀社에 머므럿다、簡單한 燒香의禮가 끗나고도라설때 젊은女子의 隨員과함께드러오는宋慶齡女史의 一行과가티 軟灰色두루마기에 검은馬掛兒를 입은中年의이生花에 사인[illegible]을 붓들고 痛哭을 하든그를 나는문득 魯迅인것을 알엇스며 엽헤섯든 R氏도 그가魯迅이란것을 말하고난 十分쯤뒤에 R氏는나를 魯迅에게紹介하여주엇다

그때魯迅은 R氏로부터 내가 朝鮮靑年이란것과 놈한번對面의 機會를가지려고 해드린말을 듯고 外國의先輩압이며 處所가 處所인만치 다만 謹愼과恭遜할뿐인 나의손을 다시한번 잡아줄때는 그는매우 익숙하고 親切한친구이엿다

아! 그가벌서 五十六歲를一期로 上海施高塔九號에서 永逝하엿다는 訃報를바들때에 暗然한줄기 눈물을지우느니 엇지朝鮮의 한사람後輩로서 이붓을잡는나뿐이랴

魯迅略傳

—附著作目錄—

魯迅의 本名은 周樹人이며 字는 豫才다 一八八一年 中國浙江省紹興府에서 誕生。南京에서 鑛山學校에入學하야 洋學에 興味를가지고 自然科學에 沒頭하얏스며 그後東京에 건너가서弘文學院을 마치고 仙臺醫學專門學校와 東京獨逸協會學校에서배운일이잇다

一九一七年에 歸國하야 浙江省內의 師範學校와 紹興中學校等에서 理化學敎師로 잇스면서 作家로서의 名聲이 노파젓다。그리하야 五四文學運動後 中國文學思潮가 最高調에 達하엿슬時代에 北京에서 周作人 耿濟之 沈雁冰等과함께「文學研究會」를 組織하고 郭沫若等의 「로맨티시즘」文學에 對하야 自然主義文學運動에 從事하고 雜誌「語絲」를 主宰하는 한편 北京政府敎育部文書科長及國立北京大學 國立北京師範大學 北京女子師範大學等의 講師로 잇섯스나 學生運動에 關係되여 北京을 脫出하얏다

一九二六年度厦門大學敎授로서 南下 그後 廣州中山大學文科主任敎授의職에잇다가 一九二八年 이것을 辭職하고 上海에서 著作에從事하는 한편『萌芽日刊』이란雜誌를 主宰하엿다

이로부터 그의文學態度는 漸漸左翼으로 轉向하야 一九三〇年『中國左翼作家聯盟』이 結成되자 여긔加盟하야 活動하던中 國民政府의 禁壓을 바더서 一九三一年上海에서 逮捕되엿다 그뒤 끈임업는 國民政府의 干涉과 藍衣社의 迫害中에서꾸준히 文學的活動을하고 國民政府의 御用團體인『中國作家協會』를 反對하던中 지난十月十九日午前五時二十五分 上海施高塔自宅에서 逝去하얏다 享年五十六

主要한 作品으로는『阿Q正傳』『吶喊』『彷徨』『華蓋集』『中國小說史略』『藥』『孔子巳』等이다

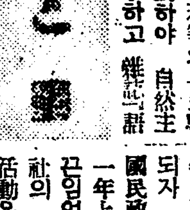

（署名은 氏의筆蹟）

니-체와 現代文化 ⑦

—그의誕生日을記念하야—

金亨俊

우리는 니-체의 이러한 藝術的人間가운대서 벌서 그의超人的傾向이 숨어잇음을 알수잇슬것이다。藝術的人間은 交涉하는 生의意志를 스스로 統制하는 人間 그리고 生의苦惱속에서 그 苦惱까지 含有한生을 全體的으로 肯定하려는 人間。이것이 當時니-체의 理想하는 偉大한人間이엿다。그러나 이러한 藝術的人間이 바로 偉大한人間이 아님을 그는 차츰 自覺하게되엿다。實際에잇서 藝術的人間은 現實을 그대로 享受치못하고그때문에 現實을 迴避하야 假象의 世界에서 生의 肯定을 어드려는 非現實的 人間이엿든것이다。이러한 逃避的肯定이 偉大한 生이될수업다。차라리現實을 緻密하게 認識하는것이 未熟한藝術 特히音樂的直觀보담必要할것이다。따라서 逃避的인藝術的天才보담은 차라리 自由思想家가 現實的生을 積極的으로 肯定할것이 아니겟는가? 여긔에서 니-체는 第二期의 實證主義에로轉向하게 되엿든것이다。

藝術的空想의 陶醉에서 깨여난 니-체는 로만티즘의 反對로 實證主義에 기우러지게 되엿다。그러나 이實證主義에의 轉向이 그가 探求하는 『偉大한人間』의 理想을 抛棄케한것은 決코 아닌것이다。오직 偉大한人間이 藝術的天才로부터 自由思想家에로 그槪念이 옴겻슬뿐이다。

니-체가 實證主義的傾向을 갓게되것은 直接으로는 그의友人 바울·레-를 通하야 當時 英佛에서 風靡하든 實證主義의 影響을 밧게되엿스며 더욱이 獨逸안에서 全盛을 呈하든 自然科學의 影響을 밧은까닭이며 그우에 內的으로는 頹廢할망정 表面으로는 帝國統一의 基礎우에서 事業欲에 불타는 當時의 獨逸國民의 現實的意慾을 본까닭이라 할것이다。오직 希臘古典에 精神을 빼앗겻든 니-체는 一八八〇年以來로는 自然科學 特히 따-윈의 生物學等을 읽기에 餘念이 업섯든것이다。그리하야 藝術的直觀을 버리고 科學的認識을 主張하게되엿다。

「보다노픈文化의 特徵은 嚴密한方法을 가지고 發見된 微細한 外觀을 裝飾치 안흔 眞理를 形而上學的 藝術的 時代 및 人間으로부터 發生한 우리를 煩雜하게 眩惑시키는 誤謬보담도 보다놉히 評價되는것이다。外觀을·裝飾치안는 眞理의 評價와 科學的精神과가 支配하게되자말자 形式의 尊重者들은 勿論 美와 壯美에對한 自己의 尺度로서 먼저 嘲笑하는 조흔 根據를 가질것이다。」「人間性이란배는 물이 기프면 기플수록 만흔짐을 실을수잇다。人間은기피생각하면 할수록 차츰 細微하게 느끼며 차츰 自己를 보다 놉게 評價하게된다。그와動物과의 距離는 차츰커진다。그는차츰 世界의 現實的本性과 그것의 認識에 接近하게된다。그는 그것을 科學에 依하야 行하고 잇다」 이리하야 音樂的直觀만이 世界의 本質을 把握케한다든니-체는 이제와서는 科學만이世界의本質을 認識할수 잇다고하게되것이다。이리하야 審美的直觀의 代身에 史物學的 歷史的 考察이 그의哲學의 唯一한方法이되엿다。여긔에서 니-체는비로소 人間은 固定的인것이 아니라 歷史的으로 流動하는것이란 見解를 갓게되엿다。「人間에게잇어 偉大한것은 그가目標가 아니요 한개의 橋梁이란것이다 人間에게잇서 사랑스러운것은 人間은 過渡하며 沒落하는것이다」 여긔서 그는 「人間에對한 歷史의利弊」를 생각하게 되엿다。우리는 歷史를 세가지 利益때문에 取하게되엿다。첫재、歷史는 活動하려는者、强力하게싸우려는者가 그當時에서 模範者 敎師 慰安者를 엇지못햇슬때 그것을 歷史的事蹟에서 求키위하야。둘재 歷史는保管者 崇拜者들이 自己의 微弱과 貧困을 歷史上의偉人物들의 魂속에 棲息시킴으로서 그品位와 尊嚴을 維持하려할때。셋재、歷史는苦惱하는者 解放하려는者가 生存을爲하야 過去를法廷에끌어내여 審判하려할때에。必要한것이다。一見 實用主義的인 이러한 니-체의優越한 人間觀이 潛在함을 看過해기는 안된다。人間이 動物과 區別되는것은 動物은오직 瞬間에沒入하는反對로 人間은以上의必要로서 過去即歷史를 가지는點이다。

正音反對派의 上疏 ②

—訓民正音頒布記念을압두고—

方鍾鉉

이二十八字는 轉換無窮하야 簡하되 要하고 精하고도 通하는故로 智者는 하루아츰이 다못하야 깨닷고 愚者도 열흘이 못되여 배홀수 잇나니 이것으로써 글을 【解釋】하면 可히 써 그 뜻을 알수잇고 이것으로써 訟을 聽하면 可히 써 그情을 得할수잇다。字韻으로는 淸濁의 能辨하고 樂歌로는 律呂의 克諧하야 잇서서 不備한것이 업고 해서 하지못할것이 업스니 비록 바람소리 鶴의 울음 닭의울음 개의 즈즘과 가튼것도 다 可히 쓸수가 잇는지라 이에 命하사 詳細하게 【解釋】을 加케하사 써 이것으로 여러사람을 敎喩케하시다 여기서 臣과 集賢殿應敎崔恒 副校理朴彭年申叔舟修撰成三問敦寧注簿姜希顔 集賢殿副修撰李塏李善老等과 더부러 삼가 解釋을 지어 써 그 梗槪를 叙하야 뜬는사람으로 하야곰 배우지안코 스스로 깨닷게하시니 그

【淵源】精義의 妙와가튼것은 臣等이 能히 發揮할배못되는것이라 우리殿下 天縱의 聖으로서 制度施爲가 百王에 超越하시고 正音의 지으심이 祖述된바업시 自然에서 일우웟스니 그至理의 잇지아는데 업고 人爲의 私가아니처 東方에 나라히 오래지안흠이아니로되 開物成務의大智는 대개 오늘을 기다리고잇슴이런가하노라

以上이 實錄에 실려잇는全部이다 이序文에서 우리는 그일홈이며 字數를 알수잇는同時에이보답도 몯지 몌해전에 벌서이 글이 製作된것을 말하야 癸亥冬이라고하엿스니 그것은 同實錄卷百二(第四十二張)에 보면

是月上親製諺文二十八字其字倣古篆分爲初中終聲合之然後乃成字凡于文字及本國俚語皆可得而書字雖簡要轉換無窮是謂訓民正音

이라고하엿스니 이때가 바루 【癸亥】十二月末이므로써이다 그러나 우리가 여기서 궁굼하게 생각되는것은 이글이癸亥年에製製되엿거늘 어찌하야 後三四年을 지나서 丙寅年에가다려서야 公布되엿슬까 果然 이것이 그 글字가 二十八字이므로 世宗二十八年을 기다림이런가 그리하야 이 글의起原을二十八宿에 附하야 說明케하는사람까지 생기게하고 또 그發布日이 그달二十八日이엿슬이라고 말하게까지 되게함이런가 도로지 그리하엿슬 理는 萬無하나 그러나 二十八字요 二十八年이요 二十八日이요 二十八宿이요 하는것은 퍽 재미잇게 偶合된 事實이라하겟다 다음으로 우리가 이序文에서 생각할것은

…恭惟我殿下天縱之聖制度施爲超越百王正音之作無所祖述而成於自然…

이라고한것이다 이글에 依하면 正音은 【分明】히 世宗大王이 前에 全然업든것을 創作하신것이라엿다 여기서 우리가 늘疑心을 가지게되는것은 果然 이 글이 世宗째에 비로소 創作되엇슬까하는것이다 即 고처 말하면 部分的으로나 或斷片的으로 그以前 오래前부터 無組織하게나마 民間에 잇서오든것이 아니엇슬까하는것이다 그것은곳 字라는것이 何等의根據합이 업시 全然新製된다는것 그럿치發現象을 確信하기는 퍽 困難함으로 써이다 여기서 或은 世宗朝 以前부터 잇서오든것이라고 推測하게되는것이지마는 그러나 아직까지 文獻上으로 그러한 證左가 確然하지안흔 以上 그보담도 全然 차즐길이업는以上 世宗朝의 製作으로보는것이 오직 한가지의 길인가한다

다음으로 우리가 解決을 要求하는것은 이글字의 【起元】에 關한것이다 訓民正音創製에는 何等 이에對한 說明이 업스나 그러나 鄭麟趾의序에는

象形而字倣古篆因聲而音叶七調

라고한것이 잇스니 그러면 이 말이 얼마마한信用을주느냐 우리가 지어야 할것임까 即 古篆이라고함은 어느것을 말함이며 어떤程度로 이것을 依倣하엿나하는것이다 中國과 關係가 深大하엿으니 漢文字의 影響을 그 字形에 바더왓을까 또 洪武正韻譯과가튼 韻書가 이字音우에 引用되엇슬까 그러케 佛敎가뭄시 隆盛하든 時代이엿으니 儒敎方面보담도 도리혀이方面에큰 【關係】를 가지고 잇지안옴까하는 여러가지點이다。이 起原에 關하야 일즉 西紀一千九百二十八年에 P. Andreas Eckardt가 Der Ursprung der Koreanischen Schrift라는 題目으로 寫說한것이잇으니 대개 九個條로 난호아말하엿다。

結核撲滅問題

—社會醫學的考察— (二)

文仁植

結核菌이 人體를 侵襲하는機轉에關하야는 空氣傳染說 塵埃傳染說 泡沫傳染說 腸管侵入說等이잇스나 塵埃 或은泡沫에依하야 呼吸器道를 通하야 或은 消化管을 通하야 傳染한다는見解가 妥當하다。

左右間 體外로부터 結核菌이 空氣와混合하야 呼吸道에 飮食物과가티 消化管에 或은 皮膚、粘膜의創傷을通하야 體內에 侵入하게되는다。

結核撲滅策은 結核菌의 體內侵入經路에 關한 知見에依하야 決定되는것이다。이러한經路에依하야 結核이 傳染한다면 結核患者와의 接觸의有無가 結核의傳染에 多大한 影響을 밋치게되는것은 明白하다。結核에因한死亡 或은罹患과 接觸의有無와의 關係에關한 調査報告를보면 結核患者와 接觸한兒童은 接觸치 안흔 兒童에比하야 傳染된者가 多數이며 結核에因한 死亡率도 接觸한兒童은 그럿치안는 兒童에比하야 高率이라고한다。

또 結核患者의 子孫은 그럿치안흔 子孫에比하야 死亡率이 놉고 그死因은 大槪 結核이라고한다。이것은 結核患者인 父母와의接觸이 原因이 될뿐아니라 結核患者의 子孫의 遺傳的素質과 또結核에 傳染되기쉬운 同一한 生活環境이 結核을 發生식히게된다고 解釋하는것이 올을것이다。結核의 遺傳的素質에 關하야 一言하면 結核은 遺傳하지안는다 遺傳病은안이다。卽 結核菌이 男性精子 或은 女性의卵子에 侵入하야잇다면 이러한 生殖細胞는 그發育能力이업게됨으로 實際上 受胎가成立되지안는다。또 母性의胎盤을通하야 結核菌이 胎見에게 傳染하는事實이 잇다하드래도 實際的으로 重要視할바가 못됨으로結核의 遺傳은 [illegible] 다만 結核에 傳染되기쉬운 體質만이 遺傳한다。卽 胎兒는 結核의 遺傳的素質을 가지고잇게됨으로 出生後 周圍의生活環境 患者와의接觸等으로 因하야 가장쉽게 結核의洗禮를 밧게된다。

結核과年齡은 密接한關係가잇다。結核에依한死亡은 男女를莫論하고 十五歲乃至三十五歲의靑少年期로부터 壯年期에 最多하다。特히 二十歲前後의靑年에게 第一만히 發生한다。

一民族의興亡은 그民族의 靑年의힘에 달녓다고할수잇스니이제부터 社會의中心人物이되여活動飛躍해보자할때에 結核의襲來를 밧게되면 그意氣만은 熱烈하다하드래도 그肉體는 말을듯지안흘것이다。結核의撲滅은一社會 一民族의將來를 暗黑하게할것이다。혼이 結核病을 亡國病이라고하는것도 이때문이다。이런點으로보드래도 結核撲滅은 吾人의 緊急切實한問題가 안일수업다。

結核과 經濟的條件사이에는 密接한關係가잇다。經濟的環境이良好하면 結核의發生과 그慘禍가 적다는것은 누구나 다 알고잇는事實이고 結核을 貧民病이라고하는것도 이때문이며『所得이 적으면 적을사록 結核死亡率이 놉고 所得이만흐면 만흘사록結核死亡率이적다』는것은『게브할드』氏의 法則이다。結核의治療에는 良好한 榮養 肉體의安靜 衛生的住宅 新鮮한 空氣等이 반다시 必要하다。그러나 結核患者의 大多數는 그러한 療養法은 不可能하다。

카메라의 가을

늦가을 저녁때 — 찌저지저지저귀는 山새 노래가 끄치면 갈대꽃은 비로소 애끗는 제비의 [illegible]을 속삭인다 여기에 새빨간다리숨이 잇다면 이것은 가난과凄涼를 자랑하는 老凡夫의 [illegible]것이요 때느른 [illegible]은 안될것이다 [illegible]꽃의 [illegible]에比하야 이것은 얼마나 [illegible]한 [illegible]의 法悅이냐?

讀者社交室

◆黃曙利氏께 昨年녀름에忽然이作別以後 消息이杜絶하와매우궁금합니다 或이紙面을보시면곳左記住所로 通知하여주서요 右氏의 本宅은天然洞에두엇고 自己父親은 救世軍에勤務하며自己도勤務를 一時救世軍에도하엿이잇슨듯이오니 讀者中어느분이或住所를아시면 直接通知要望

京城安岩町二一四 方義煥

◆未安하오나 獨學者諸賢께서 早稻田中學講義錄中古品이有하시면 後期全部나 또는數學國語英語漢文諸課만이라도 廉價로讓渡하실라면 左記住所나本社交室로 通하야下敎하여주시기를 伏願

咸鏡線端川驛前 宋亮鎬

登錄商標

참으로잘듯는 해열제 元祖 竹村 돈뿌구

더운砂糖湯에녹여먹으면곳 氣分이爽快

竹村製劑所

リベール 리베-루 優秀治淋藥

本劑의特徵

一、膓粘膜에서吸收를速히하야服藥翌朝尿를藍色으로變하야强한リベール냄새를내면서排出하야이때는벌서快感을느긴다

一、尿道를侵犯하고잇든無數한徵菌은服藥後勢力이衰하야이殺菌性尿에依하야體外에排出된다따라서濃이업서지고苦痛도消散한다

一、藥効를確實히알라면リベール의服藥前과內服後의尿를顯微鏡으로比較檢査하는것이速한法으로服藥後에每日每日徵菌이업서저가는現象을볼수가잇다

藥의選擇을그르치지마라

單味의白檀油球와바루삼球及在來의治淋藥等은만흔境遇에四五日間連用하야도곳藥이익어서其後암만服用하여도容態에變化가업시如前히白色粘液을分泌하는特製リベール의製劑에苦心硏究한것은오직이點뿐이다今日世界的으로リベール의需要가激增하고各國의市場에잇서서도亦是絶大의信用을博得하고盛히實用되여只今은輸出先이二十餘個國에미치는것도其效果가特히優秀한까닭이다

警告

自家尿道洗滌又는 局所療法等은徵菌을逆으로속에드려보내서膀胱炎을이르키거나睪丸炎에걸려서大端히後悔하는사람이만타斷然謹愼하여야한다決코他藥에迷惑치말고優秀治淋藥으로서信用할만한特製リベール를반듯이指名하시라內地滿洲國海外到處藥店에서販賣한다萬一品切時는本舖에서直送함(送料不要)

藥價 五日 二圓 十三日 五圓 七日半 三圓 廿七日 十圓

本舖 大阪市東區南久太郞町 竹村製劑所 振替大阪三六〇番

連載野談 (一四三)

布袋記

(不許轉載上演)

申鼎言 作
金熊超 畵

마저죽기소원(二)

리선전관이 별안간에 목속히 부오듯이 확한 음성으로 부르는 소리를 들으니 「그안해!」

크게 놀내어 얼굴비치 햇숙해지고 역시 놀낸 목소리로 「별안간 신관이 웨 저러케 햇숙하시며 음성까지 변하섯서요. 어듸가 편찬하신가요?」

하며 매우 염려되는 긔색으로써 물엇다。

리선전관은 자긔의 음성이화과를 못의어어 변한줄은 짐작하는바이나 얼굴비치까지 그러케 창백해진줄은 아지못하얏다。

그래서 손으로써 자긔 얼굴을 만지면서

『얼굴비치 웨 햇숙해 젓슬가 몸에 거북한데는 업는데。어쨋든 나는 그런일이 잇서서 그런다하고 부인은 웨 저러케 햇숙해젓소?。』

하며 그 안해의 얼골비치창백해진 까닭을 되물엇다。

『그랫서요?。지금 별안간에신관과 음성이 변하신데 놀내서!。』

하며 그 안해도 역시 자긔의 긔색이 그러케 변한것을 리선전관의 말노써 비롯오 알게되엿다。

리선전관은 또다시 울흔손을들어 이마로 부터 두눈 코를지나 구레나룻수염을 한데 움켜 잡고 아래로 그장찬 수염끗까지 한번내려 쓰다듬고 긴한숨을 내쉬며

『부인!。나는 부끄러운것이만허 살수업소。세상사람은물론 입업고 귀업는 하늘을 우러어 보기도 부끄럽고 땅을구버보기도 부끄럽고 부인까지대하기도 부끄럽고 이수염을내가 만지기 까지도 부끄럽소。』

『아니。별안간에 그게 무슨말슴。계집까지、수염까지 부끄러우신일이 무엇이애요。』

『부인!。수염이란 대장부의포정。그러커늘 대장부로서 대장부노릇을 못하는것만큼 더부끄러운것이 어듸잇소。그럼으로 첫재 이수염이 부끄러운것。따라서 부인은 오직 이몸을 의지하고 믿고 몸과마음을 모두 내게 맥기엇거늘나는 소위 남편의 자격으로써 다른것은 말할것어시 이몸을 맨들어 노핫스니 하나를 미루어 열가지를 가히써 알일。천지만물은 물론이오 아무리 내외간이들 어찌 부끄러운 량심이야 업겟소。』

하며 리선전관은 그 안해의 갈기갈기 찌저진 베치마 자락을 들석하며 긴한숨을 쉬엇다。

『천만의 말슴。이 베치마가 비록 갈기 갈기 찌저젓스나 그 실오락이 만은 따루 따루 단단한것과 가티 이몸이 비록 특별한 천품과 배웟은 업슬지라도 남편, 가문, 제몸이 욕되는 비단옷은 입지 아니하려는 마음이 이 실오락이와 가티 단단한것을 미더 주서요。치마에 허리를 두른 몸으로써 어찌 대장부의 심사를 알리까 만은。그러나 내가입고잇는 치마로해서 부끄럽게 생각하신 그 부끄럼은 저바려주서요。내외간에 먹고 사는부끄럼이 잇슬라잇나요。만일 내외간에 부끄럼이잇다면 내외간이란 의리와 애정이 업는것이 부끄럽겟지요。그러니 이몸에 대하야 부끄럽다시는 그 부끄럼은 영영 버려주서요。그러고 옛날 이야기책에서 보니 부귀공명이란 모두때가잇다는것이 분명。그러커니 나의례게서도 그런때가 업스라는법도 업슬것。따라서 달리 부끄러게 생각하시는 그 부끄러움도 씨스실때가 반드시 잇슬것을 미더두서요。』

하며 그안해는 리선전관이부끄럽다는 말을하는뜻이 어데잇는것을 짐작하고 온순한 긔색으로써 그마음을 위로하얏다。

리선전관은 안해의 말을 칭착히 들으며 안젓다가

『부인!。고마운말슴。과연 내부끄러움을 씨서주시는 고마운 말슴。그런데 아마도 내가 이러케 하여주기는 원통하엿소。계실햇소。계실햇서。그러니 여러말할것업는 이자리。다락에잇는 그문서궤를 끄내가지고 오시오。내 뜻이온것을 말하리다。』

하며 리선전관은 그문서궤를 내오기를 말하얏다。

寫眞은 演協『守錢奴』의 한場面

演藝

飜譯劇과 創作劇
演協의 公演을 압두고 (二)

吳 楨 民

新劇의 能動化

筆者가 如斯한 事實을 團別的으로 例擧함으로서 朝鮮新劇이 犯해온 過誤를 指摘하려함은 絕對한 態度가 아니엇이다。朝鮮의 客觀情勢도 그리 好條件이 못될것이며 經濟的 限界라든가 文化潮流의 一城으로서의 演劇ー觀客의 聯關性이라든가를 考慮하지 안으면 아니될것이다。

그러나 一方 新劇自體內의 無氣力함이 무엇에 起因하는가를 追求함으로서 可及的인 그의 打開策을 講究할 必要가잇다。

今日의 新劇은 權威를 保有하지못하고 恒常 興行劇團에게 機先을 잡히며 그의 影響下에 牽制되며잇는 現狀이다。演出者는 通俗的인 籠城에서 버서날줄을 몰으며 演技者는 不充分하게 描寫된 作中人物에 近以하게 演技함으로自慰하고 觀覧者는 力學性에 對한 認識이 업고ー그外에 新劇人들의 無教養 無節操함과 腐敗는 第三則的이다。무엇보다도 이 通俗分子에對한 果敢한 處斷이 新劇의 向上、新劇文化의 樹立云云하는 命題의 本質的 解明은 바랄수업슬것이라고 生覺한다。

『演協』으로서는 出發의 最初、이問題에 對하야 極히 抽象的이나마 聲明하는 바잇섯다。自體의 內容充實로서 外部에 對한 能動的인 作用을 끼치게할것ーー이것은 『演協』의 基本綱領이다。

×

여기에서 朝鮮演劇協會는 難事임을 覺悟하고 佛蘭西 古典劇中의 最大傑作인 『몰리에ー르』原作 『守錢奴』(全五幕)를 上演키로 決意한것이다。그러나 豫想보다 數十倍나 巨大한 波瀾과 障壁이 몃번 우리의 前途를가로막어 氣盡脈盡되다십피하면서도 百折不屈의 勇氣가 그것을 克服하여 이제는 公演數日前을 마지하게 되엇슴으로 回顧할제 눈물겨운 感激이 잇슬뿐이다。

筆者가 非才이면서 僭越하게도 『守錢奴』演出의大業을 맛고나슨것은 衷心으로 恐懼不堪하는바이다。그러나 單只 한가지의 自信이잇섯다면 그것은 在來의 朝鮮新劇水準보다 조곰이라도 노픈、조곰이라도 嶄新한 手法을 보히겟다는것이엇다。多幸히 金一影、李化三兩君과 그他數人의 助力을어더 豫期의成果를 이르지는 못하엿스나 今番의 意義잇는 體驗을 士臺로 한層더 健實하게、보다더 藝術的인 劇의創造를 爲하야 努力하겟슴을 讀者의아페 約束한다。

左에 『守錢奴』 演出者로서의 所感을 槪略的으로ーー

『守錢奴』(全五幕)를 音樂喜劇으로하되 裝置、扮裝、演技는 樣式化할것。그러나 이러한形式이 흔히 빠지기쉬운 低俗味는 警戒해야할것이다。

다음은 三幕에서 四幕으로 들어갈때、幕間을 十分間으로하고 넘어지는 暗轉으로하여 暗轉時間은 二分假量으로하엿다。

最近 朝鮮演劇界를 보면 벌서 다음段階에 進할 어떠한 準備期에 들어섯다고 할수잇다。그의 前衛로서 古典藝術의 再吟味니 創作方法의 再檢討、朝鮮樂劇의 建設을爲한 여러가지 努力等을 大別하야 例擧할수잇다

따라서 筆者는 이러한 情勢의 過渡的形態를 念頭에 너코演出에 着手햇든것이다。

意圖만은 그럴듯한것이겟스나 果然 그것이 舞臺에 얼마큼이나 살려질것인지는 疑問이다。더욱이 遺憾되는일은 創立即後의 일이라 各部署가 專門的인 完全히 分化된 役割을 하지못하고 雜務에까지 沒頭하게되어 演出에 專念하지못한것이다 (끗)

曆

十月廿三日(金)
陰丙子九月大(初九日)
戊寅·土·午·定
●霜降二十三日(初九日)
●立冬七日(舊二十四日)

라디오

二十二日 (木曜)

◇午後六時 合唱과獨唱 一、기뻐하정날…蓮花峰一年三年一同 二、스케ー팅…同三四年 三、참새…陶峴六年 四、스케ー팅 同四年 진찰고 (獨唱) 五、깨트린어룽…同三四年 六、잘가내기…同四年 七、어여뿐새 同五年 八、달과별…同六年 九、기쁜새상…孔德里二年 十、仙女 同四年 十一、달…西江三、四年 十二、적은노래…往十里四年 十三、숨쏙맥…東大門六年 (三人合唱) 一四、(가)추추추(나)다노래하자…東大門六年

京城監理教小學校聯合聖歌隊 伴奏及指揮 梨專音樂科

◇同六時二十五分 兒童新聞
◇同六時三十分 講演 "가을의自然界" 徽文高普 李 軒 求
◇同七時卅分 朝鮮文化講座(二) 崔 南 善
◇同八時 파이프올간獨奏ー天主教會로부터中繼
一、凱旋行進曲…레멘스作曲
二、巡禮者의合唱…빠!그네르作曲(歌劇탄호이제르中에서)
三、아베·마리아…구ー노作曲
四、토카ー타…뷔보아作曲
◇同八時卅分 라듸오·드라마 "守錢奴" 朝鮮演劇協會

第一放送

◇午後六時(東) 아이들日本史 東京고도모그룹
◇同六時三五分(廣) 講演
◇同七時三〇分(東) 講演 栗田 元次
◇同八時一五分 詩吟 堀切正風
◇同八時三〇分(東大) 國民歌謠
◇同八時五五分(東) 浪花節

二十三日 (金曜)

◇午前一〇時至午後零時四〇分 漢江人道橋初渡實況(邦語) ー漢江橋畔에서ー
◇同一時一五分 婦人時間 『勤勞生活을합시다』 培花女高 李英乙順
◇同六時 童謠齊唱과獨唱 一、산길 齊唱 二、돌다리 同 三、나무납배 獨唱 韓銀女 四、집신작 齊唱 五、풍당풍당 同 六、풍으당말 獨唱 金漢圭 七、참새의合 齊唱 金漢圭 八、고초먹고맴맴 啓明學院兒童 伴奏 鄭仁基
◇同六時二五分 兒童新聞
◇同六時三〇分 常識講演
◇同七時三〇分 『하스레리이야기』 安 鍾 一
◇同七時三〇分 朝鮮文化講座(三) 崔 南 善
名唱의저녁
◇同八時 春香傳 一、廣寒樓景槪(宋) 二、新官到任(李) 三、御使出道(金) 宋 萬 甲 李 東 伯 金 昌 龍 鼓手 韓 成 俊
◇同一〇時〇分 大連 一킬로放送實施祝賀放送(京城으로부터) 歌謠曲
一、港口를떠나서(張萬英作詞)(草笛道明作曲)
二、에헤라青春(李孤帆作詞)(李 基 英 同)
三、고 개(秦宗赫作詞)(柳 一 春作曲)
四、꽃노래(朴英鎬作詞)(李 基 英 同)
五、失春曲(朴英鎬作詞)(李 基 英 同)
盧 碧 花 崔 南 鏞 伴奏 DK管絃樂團

第一放送

◇午前六時三〇分(東) 基礎英語講座(十四) 飄谷 榮
◇同一〇時三〇分(京) 家庭教育講座 野上 俊夫
◇午後零時 五分(大) 陳藏主題歌 大河賀有爲
◇同一時 常識講座 若米 地貢
◇同六時(東) 이야기 富永
◇同七時三〇分 講演
◇同八時 義太夫 廣瀨 玉系
◇同八時三〇分(東) 管絃樂
◇同九時(東) 講談 桃川 燕林

二十四日 (土曜)

◇午後〇時五分 (東) 輕音樂
◇同一時一五分 婦人時間 醫學博士 韓 京 順 어린아이에게잇기쉬운腦病
◇同二時四〇分 教育에關한勅語御下附四十週年紀念式實況 ー府民館에서ー
◇同六時 어린이科學 『별이야기』(一) 韓 探 表
◇同六時二五分 兒童新聞
◇同六時三〇分 週間時事 徐 椿
◇同七時三〇分 講演 『生活內容과建築』 李 允 淳
◇同八時 歌曲 一、羽調平擧 二、羽調酬擧 三、界樂 四、界樂 五、編 金 花 香 張 明 玉 洋琴 金 相 淳 大笒 金 永 根 杖鼓 金 一 宇
◇同八時三〇分 楚漢歌 一、楚漢歌外 二、배따라기 三、寧邊歌 四、난봉가 五、자진난봉가 李 鳳 玉 鄭 蘭 紅
◇同九時 古談 "重陽이야기" 車 ...

第一放送

◇午前一〇時三〇分 家庭講座
◇午後〇時〇五分 (東) 輕音樂
◇同六時 (大) 童話劇
◇同七時四五分 (大) 옛날이야기
◇同八時 (大) 라디오·드라마
◇同八時一七分 (大) 獨唱과合唱
◇同八時五〇分 (大) 라디오風景
◇同九時 時事解說

本社主催

將棋名手對局譜 (五)

先手 漢 一減兵 李在鳳 對 楚 盧世楨

◀ 第十四手圖 ▶

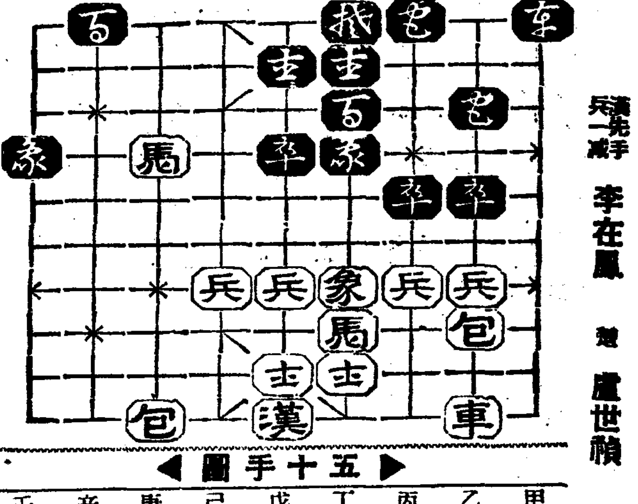

◀ 第十五手圖 ▶

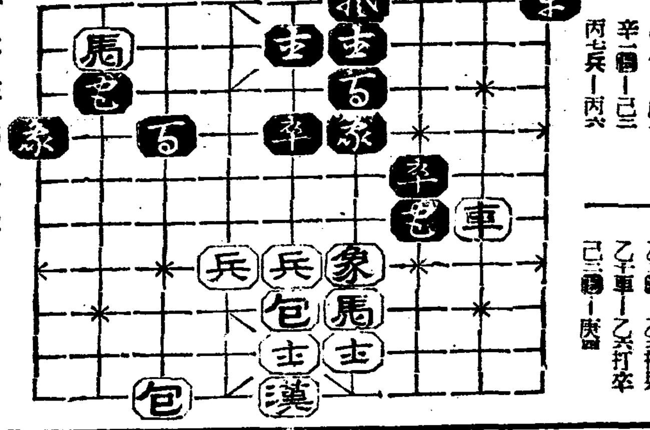

庚四馬ー辛二
乙三包ー辛三
乙八包ー戊八
辛一包ー己三
丙七兵ー丙六

丙一包ー丙六打兵
乙七兵ー乙六
乙五包ー乙六打兵
乙十車ー乙六打卒
己三包ー庚四

本社主催

圍碁對局譜 ー6ー

白 鄭達源
黑先 李淸性

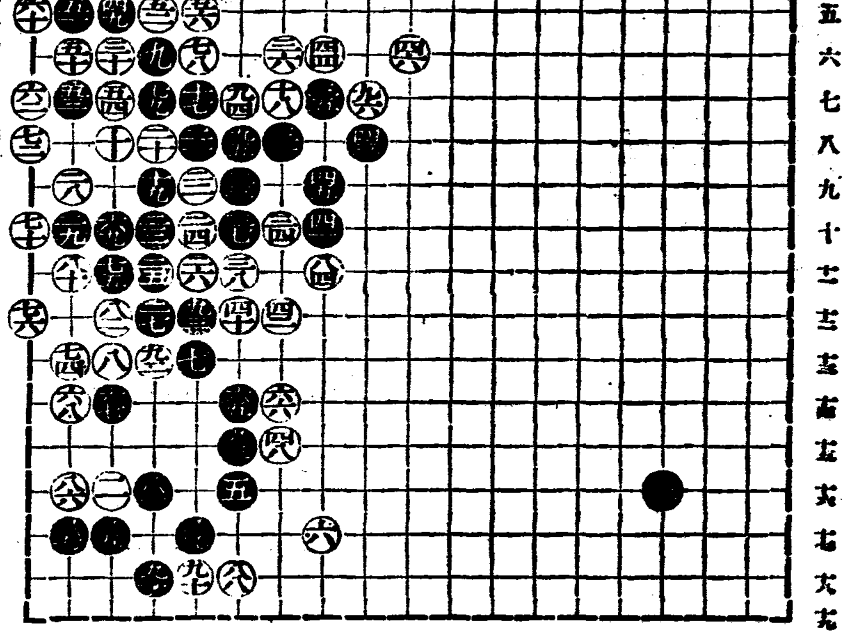

● 巳의十六
○ 午의十二
● 卯의十五
○ 丑의十一
● 午의十七
○ 未의十六
● 卯의十七
○ 辰의十八
● 辰의十七
○ 巳의十八
● 巳의十八
○ 巳의十三
● 辰의十二
○ 卯의七
● 卯의八
○ 子의七

蔡極文氏評日 黑이 西耳角一隅를 穩備構成한후 中央大陣이 亦在困之하니 一失時機면 害反隨之가 良以此也라 黑이 先次子의 六으로 深進하야 癸의 六으로 斷하엿스며 丑寅의 三四黑三點을 犧牲하드래도 外勢난 自然擴張될가하노라

毛生藥 후미나인

田中醫學博士의創製인毛髮이돌나는藥 フミナイン은毛髮의發生을促進하야그脫落皮지게미를防止하고、即頭頭、눈섭、수염、腋毛、其他人體의毛가稀薄한것을두텁게하고 微細한毛根이라도 털나는藥 フミナイン의塗擦로 漸次生長식히요도禿頭病에依하야毛가脫落될時其脫落을防止하고 또 이 諸病에 原因한 禿頭脫毛에 對하야서도 病菌을 殺滅식혀서 그와 갓치 털울나게 하오。

●대머리●젊은대머리●엷은눈섭●脫毛●털어질빠진대●머리숫지상한대●눈섭성긴대●구렛나룻난대●男女의꼭잇슬곳에털업는데……은근심말고곳使用하라

(全國藥店에잇습)

フミナイン價 五十錢、九十錢、一圓六十錢、三圓、五圓五十錢、送料內地十二錢、萬一品切時는 代金添付左記發賣元에注文하라、即時發送함。

廣告品만흔 꼭フミナイン이라指名하시고買入하시오

發賣元 東京市芝區田村町四 電話芝一八七四番 振替東京三一八三二番 東京藥院
大阪市赤十字病院前 電話天王寺三五五六 振替大阪五〇八一八番 東京藥院

博士創製
털나는藥
▼田中醫學博士方劑
▼說明書 無代進呈

癌科 라듸움科 京城婦人病院
顧問 도둘 工藤武城 院長 醫學博士 松本泰治 醫局 女醫 李敏信
電本局②〇四八二一·三八九三番·京城北米倉町九四

●腦의疲勞
熱務讀書工夫徹夜等으로腦過勞時에
노ー신 ノーシン
明快
옥殺用하라懊腦한腦의疲勞를速快復식히는 해지녀快히工夫할수잇는安全한腦力快復藥이다
全國藥店에잇습●

鎮咳祛痰에
ブロチン
錠劑·液劑·末粉
越卓効奏고그리緩和作用
老幼에도安心하고應用할수잇다。
咳嗽咯痰을同伴하는모든境遇말하자면肺結核氣管支炎喘息肺炎百日咳等에良効가認定되엿다
說明書進呈
三 SANKYO 共
東京·室町 三共株式會社

初老·高齡期
青·壯年期
強度의疲勞感、能率의低下、倦怠感、頭痛、食欲減退、動脈強化、性力減退
男性的特徵을發揮할수업는性徵不全、生殖器性神經衰弱、性障害、憂鬱症
純 正
男性 호르몬
國際的으로効力이優秀를承認하는
エナルモン 에나루몬
國際聯盟호르몬委員과ー구쓰博士에依한「男性호르몬劑의効力比較試驗」한結果에나루몬의効果는다른比較製品보다强力한것은證明되고잇다
(一九三五年七月로돈中央試驗所發表)

錠劑 三十錠(三圓五十)
百錠(八圓)
注射劑 一〇竹 五〇五錢
發賣元 武田長兵衛商店 大阪市東區道修町
總代理店 小西新兵衛商店 東京市日本橋區本町
一手製元 帝國臟器藥研究所 川崎市大島

金海郡下百餘災民 陳情次道에殺到

救濟工事續行等要求條件갖고 警官隊의阻止로解散

【釜山】경남김해군이북면 산동리(金海郡二北面山東里)주민들은 지난번의 대풍수해로 대곤경을 당하고잇던중 경남도당국의 긴급구제사업으로 동면부근의 하천공사를 하게되여서 그공사장에서 품파리를하야 근근이사라나왓는데 오늘일전에 동공사를 중지한바되여 그들주민들은 일조일석에 생도를일흔바 만일이대로간다면 사라나갈길이 업스므로 경남도청에 동공사를계속하던지 또는달리구제방침을 강구하던지하야달라고 진정하기로의론하고 지난이십일밤에 도보로 그곳을출발하야 아침과점심을굶고 이십일일오후 세시경에 약일백여명이 도청에 모히엿는데 부산경찰서에서는 서원십여명이 출동하야 해산을시키므로 그들은 할수업서 굶주린창자를 붓안고 힘업는 다리를끌며 각기집으로 도라갓다는데 그들의 전도가 우려된다고한다

坡州郡內에 一面一校完成

【汶山】파주군(坡州郡)내에는지금까지 일면일교제가 완성되지못하야 교육상 막대한 불편과 취학아동의 동학상 영향이 만허 일면일교제가 속히실현되기를갈망하든중 군당국과 일반유지의 노력으로 월롱보교(月籠公普)가 실현되여 지난십일 동면위전리(葦田里)가교실에서 개교식을 성대히거행하엿다함은 긔보한바이어니와 지난십오일군청군수실에서 동교신축의입찰을시행한바 도내각방면 청부자륙명이 지명경쟁입찰를 한결과 최후로 문산청부업자 리춘배(李春培)씨에게 [illegible]원에 락찰되여 오는십이월일일부터 공사에 착수하기로되엿는데 준공은 래년삼월경까지 되리라하며 이로인하야 일면일교는 완전히실현되엿다고한다

救濟品最後統計 七千五百十八點

本社와本社平壤支局經由分 安東災民에配給終了

【安東】본사와 평양지국에서온 의류품중에 안동읍에서 의례이 희배급은 예정보다 이틀을연기하야 지난시구일정오부터 역전에잇는안동극장(安東劇場)에서배급하엿는바 삼백여명의 리재민은 오전여덟시부터 몰려들어 일시는 역전일대가 대혼잡을일우엇다 안동지국장 리선호(李先鎬)씨로 부터 의미심장한 개회사와 오늘까지의 시종일관한조선일보사의 사회봉공에 대하여 장시간소개하자 삼백여군중은 재작년수해때에도 조선일보사에서 비행긔로 위문을 오는동시에 쌀과옷이며 약품등으로 만흔구제를 바든일이잇는대 금번에도두번이나거듭 배급을 밧게되여감격하여마지안는다하며 오늘까지의 위문품통계는 본사에서 온 의류가 오천일백사십구점이요 본보평양지국에서온것이 의류이천사십점 고무신 삼백삼십오족임으로 전후통계가 칠천오백십팔점인바 배급내역은 다음과갓다 한다

朝鮮日報本社로부터到着分 衣類五千一百四十九點 朝鮮日報平壤支局으로부터到着分 衣類二千十四點 고무靴三百五十五足 以上總計 七千五百十八點 配給內譯 禮安面 衣類七、一九點 陶山面 五二一點 北後面四〇六點 豐山面 豐川面二〇〇點 月谷面五〇〇點 고무靴五〇足 西後面 四〇〇點 고무靴三〇足 南先面三〇〇點 南後面一三〇點 臨河面一六〇點 臥龍面一七〇點 臨東面一四〇點 고무靴 一直面衣類一四〇點 安東邑八三〇點(配給完了) 安東邑七四七點 고무靴九五足 以上總配給七五一八點

又復慰問品配給 咸安災民에게도

눈물에넘치는그들感激

【咸安】경남함안은 루보한바와가티 미증유의 풍수해로 이만여재민을 산출하엿다 엄동은닥처오는데 그들의 반수이상은주가(住家)를 엇지못하고 공동창고(共同倉庫)혹은토막에서 흠

◇寫眞…(上)昌原郡東面災民에게 本社經由救濟品配給光景 (下)安東驛前에서 本社及平壤支局經由救濟品配給光景

統營罹災民에도 救濟品千五十點

本報支局에서配給

【統營】상당일대를 엄습한 수해에 통영지방도 태풍우로 [illegible] 입을니 입을것업고 먹으라니 먹을것도업스며 바다에사는 어부가족도 의식주에곤난한 리재민이 방방곡곡에 상당히잇다함은 루보한바어니와 이들의가련한보도를접하고 본사를통하야 천오십점을 본보통영지국으로 부내여 왓슴으로 본지국에서는 군과읍면당국과 협력하야 지난 시월오일 다음과가티 통영군하 리재동포에게 배급하엿는데 눈물에잠기여 구제품밧든 그정경은 참아볼수업는 참경이엿다한다

遠梁面一五〇點 光道面七〇點 巨濟面一〇〇點 遠山面八〇點 東部面七〇點 龍南面四八點 山陽面一〇〇點 河淸面六〇點 延草面四〇點 長木面五〇點 屯德面三〇點 沙等面四〇點 一運面三〇點 二運面三〇點 蛇梁島五〇點 閑山面一〇〇點

府債事件中心으로 元山府會開催

【元山】삼만원이라는 거대한부채위조사건의 발각으로 일시부민에게 센세이슌을 야기하든원산부채위조사건도 한동안 부민의 긔억에서 사라저가랴하든금번가을에 또다시 부채를 지불

定平農組事件(第三次) 起訴는十名內外?

全郡的으로農組再建을劃策코 機關紙까지發行配布

【咸興】금년오월하순부터 약한달동안 함남경찰부의 직접지휘미테 소관정평경찰서와 함흥경찰서의 합력으로 정평군내에서 칠십여명청년을 대량검거하야 일시 세상의이목을 경동식힌 제삼차정평농조(第三次定平農組)사건은 검거이후 동서에류치하야노코 계속엄중취조를 하고잇든바 요즈음에 이르러 완전히전반적취조를 끗마치고 주동자 한목상(韓穆相)(三七)등 십여명만 함흥검사국에 과소의견으로송치할터이라고한다 사건의 륜곽은 지난소화오년과 동팔년두번에뻐처서 수천명을 검거하야 재건조직까지전부 궤멸(潰滅)상태에빠지고 잇슴으로 이것을또다시 재건코저 전긔한목상(韓穆相)등수명이 주동이되야 정평농조재건위원회(再建委員會)를조직하고 그하부조직에주력한결과 삼개면에 면지부 십개리에 리반(里班)을 조직완성하고 이어전군적으로 조직의손을 뻐치려다가 검거에이른것이다 이러케 하부조직 확립에주력하는일방 긔관지인 빈농(貧農)이란 팜푸레트도 발행하야 배부하얏다고하며 제일이차에 지지안는 맹활동을하얏다고한다

◇寫眞은全州驛頭에모인鎭安移民團

東拓高原支店에서 七八割高率執租

年復年苛酷하여가는處事라고 二千小作人怨聲藉藉

【高原】수확고에이르러 평년보다 흉작임에도 불구하고 대지주 동척회사에서는 칠할내지팔할로 집조(執租)를한다고하야 고원지점관리하(高原支店管理下)에잇는 이천여의소작인들은 동척에대하야 비난성이놉다하며 이에대한 일반의여론도 년부년노퍼간다고 한다. 그러나 동척회사의 반성이업는 한에는 장차문제가확대될기운이 농후한바 이에대한 각방면의말을 종합하면 다음과갓다

高原某有力者談

동척회사가 무리한 집조를 년부년하는 것은 소작인의 생활을 말못하게하는것이므로 부당한처사다 과거몃해전에 고원소작쟁의가잇써 그영향되이 [illegible] 아직도 우리의긔억에 새로운바잇거니와 동척은한층 반성이업시 [illegible] 집조로써 또문제를 이르키려하는것은 우리도 염려가안되는것은 아니다 하여간동척의 금년집조는 칠팔할의 무리한것으로써 소작인들의 비난을 밧는것이 개인의 지주와도 달러 크게반성할필요가잇다고 생각한다운운

小作人某氏談

소작인 노릇을 할라면 말도못합니다 모처럼 무르시니 대강이야기하겟습니다만 우리동척관리하에 잇는 소작인이치고 어느소작인이 불평업는사람은 업슬것입니다 나로서도금년에 사천여평을 소작하엿는데 평년작도못되는 수확고에 집조한것은 칠할이나 [illegible] 그러고 벼속이동척은 소작료가마니까지 작인이 부담하여 납부하는데 그것저것도 제하고보면 빈손들고 도라설뿐이지요 작인으로서 말못한다는것은 이런소작료를 [illegible]하게되면 그소작인은명년부터경작말라고 호령이 추상갓습니다 그러니 농촌에살면서 엇지합니까 울며 겨자먹는격으로 그저참고 잇지오하고 비분한태도로 그는이가티말하얏다

風水罹災者 薦魂祭舉行

【大邱】대구[illegible] 동화사에서는 지난시월이십일일 오후칠시부터 경북불교협회주최로 금번 대수해에 희생이된 동포추혼제를 거행한바 마침 대구에 출장한 경북도내 이십여사찰의 주지 포교사등 사십여명과 일반신도 관중수백여명이 운집하여 정숙히 거행되여 참화당시의 눈물겨운 추억을다시 일으켜 일반관중에게 감명을 주엇다고한다

수해리재민에 [illegible] 재민수는 [illegible] 군도민이 바야흐로 [illegible] 지난 십구일에 [illegible]지국에서는지국원이 출동하여 [illegible]주재소와 면사무소의 후원으로 [illegible] 재민에게 의복을배급하엿는데 재민그들은 감사에 넘치는 눈물을지어 [illegible] 마지안하엿다한다

[illegible] 변호사에게 [illegible] 처치에 불구하고 [illegible] 는데 이달이십사일 오후한시부터 [illegible]지방재판소에서 [illegible] 제일회재판을 [illegible]하기로 되어 잇거니와 이외에도 일반 [illegible]

오후 [illegible]시부터 [illegible] 제일부 [illegible]를소집하고 다음의안을 심의토의하기로 되엿다한다

一般會

一、[illegible]

第一秋[illegible]

一、[illegible]

二、昭和十一年度 [illegible]

눈물실은移民列車

北으로또北으로 羅津港向해出發

去者淚送者淚이야말로淚海

全州驛頭에서 白安基記

× 풍、수、충、삼재에여지업시 생의매부자가되여우호로들은부모아래로 어린처자를 양육할 길이막연하게 된광복 삼면여러 재민의전도가 암담한 황경이란 목불인견이다

× 도동국의 알선으로 북조선로동시장으로 이민단을 수송한다는 모집광고가 돌자 너도나도 수천의 희망자가잇섯스나 삼백명의 모집제한을밧게된 그들은 그도 참가의자유를 엇지못하게되여 지난십구일로 남원(南原) 삼십명 진안(鎭安)일백오십명 무주(茂朱)백이십명만이 라진항 매립사장으로 취직이되여 가는 세음이다 그리하야 진안이민(鎭安移民)백오십명이 십구일오후여섯시경 여섯대의도락구에실려 전주에도착되엿다는 긔별를 접한 긔자는 피와 눈물루성이로 휘감고잇는 그이들의참상을 저옥히 위로할겸 허석철(許石哲)씨안내로 완주군회의실(完州郡會議室)까지 차저다

× 이십청년부터 사십장년까지근 이백명이 울며 [illegible] 반보침을 차가지고 무슨 비장한 결심이나 가진듯이서로서로가 붓들고 단장의 열루넘치는 격려를 주고밧고한다 그들은 발갈 부모와 처자를 고향에두고 혈혈단신으로 다떠러진 누덕이옷몃벌을 행구로하야 전라북도 사회계에서 준 매인당현금 삼원식과 긔차비보조를바다 산설고물서른 미지의땅 라진행 길손이되엿스니 그누구가불우한 환경의 소유자가아니랴

× 한은 그중에도 진안군 주천면 대불리(鎭安郡朱川面大佛里)사는 박광호(朴光浩)(三七)는 단두식구에 소작답세마지기로 근근히 연명을해나오든바 금번 홍수로 가산을 모조리 물에 흘려버리고 그후 중재에 전답의수확이란 한까락도 구경조차 할수업서 이번 이민단에 가입을 햇섯든바 출발전날인 지난 십팔일밤 열시경에 [illegible]을 햇섯다한다 사람으로서 어이상터 [illegible] 엇스라만 광호의 신세로는 기쁨보다 걱정이 압서게되엿스니 산호(産婦)를 혼자두고 돈버리길을 떠나잔말도 나오지 안코 [illegible] 떠날수도 업는 두갈림길에서 헤매다가 쌀한말과 돈륙십전을 안해에게맛기고 이정으로 참아못할 라진항 손님이되엿다하나 집에떠러저잇는 안해의 심정이야이루말할수업거니와 누구를밋고 산후어린안해를 혼자서 남겨두고떠나는 장부의 심사인들 오직하랴!

× 이윽고 여덟시쯤하야 정거장을향하야 떠나라고 이백이민이 [illegible] 완주군(完州郡)에서 선발된이민 리영수(李永守)군을 잡고 죽어도 이곳에서 너와가티 죽는편이잇슬지라도 [illegible] 내고는 살수업다는 [illegible] 원통하는등 [illegible] 목메인애원으로 [illegible] 내고는 누구를밋고 살겟느냐는 [illegible] 그들의 [illegible] 세되자 [illegible] 할수업다하야 [illegible] 서 [illegible] 실분이되자 [illegible] 십명 이민단은 [illegible] 전북도사회계 [illegible]의 인솔로 일로 라진항을 향하야 떠나게되엿스니 연두에는 그들을보내는 송영객으로든 본보지국원이삼인외 아모도업섯다 긔차출발신호가나자 지국원의 압날성공의 축복을비는 전송인사와 조선일보만세의 이민단은사(謝)가 주고밧는사이에 삼백삼십여명의 이민열차는 흑연을토해가며 멀리사라저버렷다

× 할수업는 우울한속에서 전송을맛치고 도라오자니 진안서전주까지 인솔하고온 진안군청사회계에잇는 김규섭(金圭燮)씨는 다음과가티 말하면서 목메인한숨을 쉬키고 잇섯다 금번수재에 귀사가 진안재민을위하야 만흔 금품으로 구제해주신데 대해서는 엄청이 감사하는바이며 이번 근이백명을 [illegible] 만흔 [illegible] 가족들이 서로붓들고 [illegible] 떨어지지안는 [illegible] 수가업섯습니다……하며 [illegible] 상황을 [illegible] 떨어진 [illegible]

十一月新譜

流行歌 마음의白鳥 / 처량한멜로듸

新民謠 天安삼거리 / 千里바다

抒情歌 沙漠의밤 / 알젤의愁顔이

大衆盤 (一枚金一圓)

薄石틔

短歌 江上風月 / 獄中相逢

合奏 細靈山 / 上靈山 朝鮮樂部

登錄商標 고무신은거북선 京城東大門外서울고무工社

돈벌기大王 リード式精米製粉機 新型各種(カタログ進呈) 大阪市東淀川區本庄西通一 兒島製作所 (電話北五二九八番) 製藥法傳授 五合의米가八升되는米藥子

副業으로도本業에 僅少한資本으로收入確實 生活安定되는紙袋製造業 至極簡單하야婦女子도 … 照會次第型錄無代進呈 大阪市西區本田通 千代田商事本店 電話西七二九八番

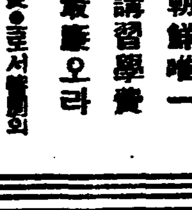

新職業 電氣醫療師養成 時代的電氣 醫療學全科 ◎責任傳授 現代科學이나흔世界的大發展의電氣醫學의全科를短時月로責任傳授함 朝鮮唯一 講習學費最廉오라 特別臨時講習 內容說明書無代呈 朝鮮高等電醫講習院

輕便洋服收納器 輕便洋服收納器(服掛三個付) 一個代金二圓九十錢 (一個小包送料九十三錢 二個小包送料一圓〇五錢) 一個宛タンボール函入折疊式 長三尺八寸 折疊寸法 長一尺三寸 巾一尺八寸 深三寸強 柱掛洋服收納器(服掛一個付) 一個代金一圓八十錢 小包送料 一個六十七錢 二個九十三錢 三個九十九錢 伊藤利商店 名古屋市中區末廣町

어린애기의安全과幸福을保證하는上揭商標에注意하십시오、수리표우유는育兒用으로安心할수잇는唯一한煉乳입니다 煉乳之元祖 ワシミルク 수리표우유

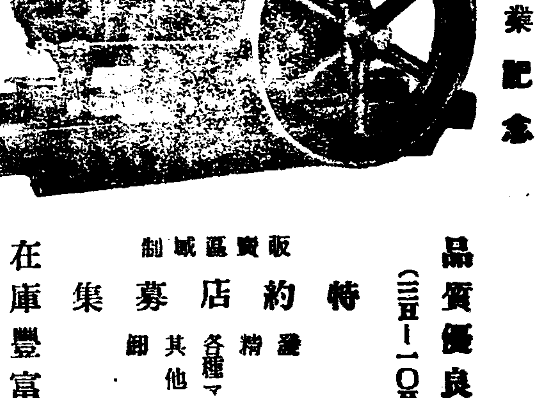

發動機 開業記念 特別廉賣 品質優良 (三馬一〇馬) 特約店募集 販賣區域制 發動機 精米機 各種マグネット 其他附屬品御專門 在庫豐富 (型錄進呈) 楠戶商會京城支店 京城府壽町三ノ九八

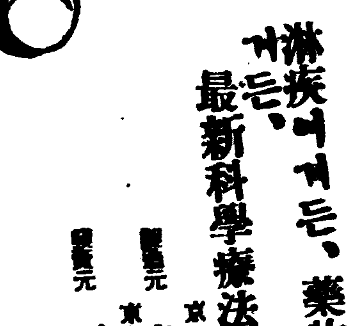

新案特許 淋病治療器 淋疾이거든、藥物療法에失敗햇거든、最新科學療法으로…… 製造元 東邦科學興業株式會社 發賣元 京城 平山幸運堂 (頒布代一具九圓二十錢後要先金送料實費)

米穀統制組合 그內容은 어떠한가

米穀統制組合은 各地에서續續設立되는터인데 京畿道農會의 通告로 「米穀自治管理法施行에 伴하야 米穀統制組合設立에 就하야」 라는 計劃書全文은아래와갓다.

一、米穀自治管理法及 米穀統制組合이란 무어인가

米는農家의 主要生産物로米價의騰落은 農家의經濟에 至大한影響이 잇슴은勿論 더욱히 豊作으로 米의生産이過剩되어 價格이生産費를 割下함과如한 低價로되고가튼 境遇에 農家의 苦痛은實로 忍耐키難한바잇다。

政府에서도 從來米穀統制法 其他의 法律을 만드러 米價維持를爲하야 努力해왓스나이 充分히 其目的을達하지못하엿슴으로 今回米穀自治管理法이라하는 法律을 制定하야 本年九月二十日부터 實施하게 되엿다。

이것을簡單히 說明하면 政府는每年十一月에 翌年의全國의 米의需要量과 供給量을 推定比較하야 過剩米가잇고 그리고 米價가 政府에서 定한標準最低價格以下에 低落하려하는 年에는其過剩米中에서 適當한數量을農家自體에게 貯藏시켜米價가標準最低價格보담 一割以上이되기까지 貯藏을 繼續하려는것이며 이正租의貯藏을 行하기爲하야 今般各府郡에米穀統制組合이라는것이 생기게 되엿다

二、米穀統制組合에는어더한사람이加入하는가 左記의者는米穀統制組合의 組合員이 될수가 잇다

(1) 組合地區內에서 水稻畓一町五段步以上을 自作하는者

(2) 組合地區內에서 水稻畓三町步以上을 小作하는者

(3) 組合地區內에서 水稻畓三町步以上을 所有하야 正租를 小作料로 受納하는者

(4) 組合地區內에서 水稻畓을 自作及小作하는者로서自作畓의 面積의 二倍에相當하는 面積과 小作畓面積의 合計가 三町步以上에 達하는者

(5) 組合地區內에서 水稻畓을 自作或은 小作하거나又는 自作及小作하는者가 組合地區內에 畓을所有하야正租를 小作料로 受하는者中其畓의 面積에合計하야 三町步以上에 達하는者但自作面積은二倍에 相當한 面積으로計算할

(6) 以上의者外에 耕地管理者(舍音等)、田의 小作料로 正租를 取得하는者等中 適當하다 認하야 道知事가 指定한者

잇다 以上의 者이 업는者로도 希望者는 組合總代會의 承認을 受하야 될수잇다

三、米穀統制組合은 무슨 事業을 하는가

米價가 標準最低價格以下가 될것가튼 年에 過剩米의 (一)貯藏數量을 組合員에게 配定하야 寄託을 受하고 組合은 責任을지고 倉庫에 保管하고 (二)其貯藏米穀에 對하야 組合員에게 倉庫證券을 交付한다 萬若 金融의 必要가 잇스면 (三)證券을 擔保하고 政府의 低利資金의 貸出의 斡旋을하게되엿다 또(四)倉庫가少數이기 때문에 貯藏이困難한境遇組合에서希望하면 政府가 正租의買上도할수있는데 組合이政府에 賣渡의手續을한다든가 (六)貯藏解除가되면正租를組合이販賣의 斡旋을行하는等事業을하는것이다

四、米穀統制組合에 寄託한正租는 何時까지 貯藏하는가

統制組合이 正租를貯藏하는것은 米價가 標準最低價格以下에 低落하는것을防止하기爲함이니 貯藏中에 米價가標準最低價格보담 一割以上 高價가되는境遇 其他 特히 必要가잇는 때에는 組合이 朝鮮總督의 認可를受하야 貯藏을 解除할수가잇다。萬若 (三)貯藏中米價가 一割以上의 値上이되지안코 生産의翌年十一月까지 持越할境遇에는 前記同樣認可를 受하야解除할수가잇다。

또 前記(一)及(三)의境遇는 必要가 잇스면 朝鮮總督이 解除를 命令하게 되야잇다。

五、米穀統制組合에는 엇더한特典이 잇는가

米穀統制組合의 設立은 國民의 最大多數를 占해잇는 農民의 生活의安定을 目標로하는 國策的施設인고로 政府로부터 助成을 受하게되며 卽 (一)米穀統制組合에對한 創立費의補助 (二)倉庫建設費의 補助 (三)組合經營費의 補助等이다

六、米穀統制組合員에게는 엇더한 特典이잇는가

米穀自治管理法이 發布되고 統制組合에 正租를 寄託할때에는 貯藏者에對하야 (一)貯藏正租의 運送費補助 (二)倉庫保管料의 全部(貯藏의解除까지) (三)倉庫證券에 對한 金利補助(卽無利子로 低利資金의 融通을 受할수가잇다)等의 特典을 附與하게되여잇다 또 正租를 生産의 翌年十一月까지 持越한 境遇에는 石에對하야 一圓乃至一圓四十錢의 古米格의 補償을受하며 또形便에依해서는 一定의價格으로 政府에게賣渡할수가잇다

(注意) 米穀統制組合의 正租의 貯藏은 前記와가티 豊作等으로 過剩米가 多하야 米穀이 標準最低價格을 下할念慮가 잇는 때에限하야 實施되는것임으로 每年貯藏을 行하는것은아니다 或은 몃해에 一回를 하게될지도 모른다 그러나 從來篤農家에서 農業倉庫에서는 米穀自治管理法이 發布되고 안되고간에 從來와가티 每年米穀의貯藏을 奬勵하야 政府의 低利資金의 借受를 斡旋하는것이다 그럼으로 米穀統制組合의組合員이되는者는 미리 農業倉庫의 組合員이되어 正租를 寄託해두엇다가 萬若其後에自治管理法에依하야 貯藏命令이잇을때는 正租倉庫에 正租를 寄託하야 두는것이 有利할것이다

京城附近의 米穀統制組合 廿三日創立總會

京城府內及高陽郡內의 米穀業者約九百名은 米穀自治管理法에 依하야 統制組合을 組織키로되어 二十三日午前十一時부터 京城公會堂에서 米穀統制組合創立總會를 開催하리라한다

朝取期米取組內容

田中貞一派의 行動은 注目의 焦點이 되어잇는데 殘存分안그는 近日來 形勢를 보고 中限의 賣物을 處分할것인가하는 一方으로는 渡米의 中限에 對한 買方의 態度가 注目되는 바 仕手關係만으로 市勢가 左右되는것은 아니나 今後의 農家의 賣態度如何와 政府의 政策如何가 問題될것이다

堂島前場賣買

▲賣方 堂島側 西村側 ▲買方 東京側 地場筋

[illegible]	[illegible]

朝鮮産業經濟調査會

養蠶增産、畜産獎勵 工業組合設立促進

重要産業統制는內容考慮 經濟뿔럭의協議機關設置

▲第二日午前

朝鮮産業經濟調査會第二日은二十二日午前九時부터 總督府各會議室에서 第一、第二、第三各分科會를 開하고 農業及水産資源及工業 金融及交通貿易業에關한 討議가잇서 各委員의質問과意見의 陳述에딸아 總督府關係當局者로부터 說明意見交換等이 잇섯고同日午後에도 繼續進行中인데 午前中의 經過에對한 發表는다음과갓다

第一分科會

一、養蠶關係

▲養蠶의增産計畫은 日本內地를壓迫한다고하나 朝鮮農村經濟로는 極히重要하다減産을하야 價格을引上한다는것은 人絹에壓迫될念慮가 잇슴으로 될수잇는대로 生産費를 低減토록 技術上研究를할것

▲原料는他方面으로도 널리使用되여 結局은不足하니 增産이必要

二、가마니

▲繩가마니의 統制는 營利會社에서 하지말고 農家에서하도록함이 可함

▲府郡의 必要로 馬糧을 裸麥燕麥의 增産이必要

▲馬政은 産業、調査會에서는 再檢討하야 增産策을 樹立할이必要

▲畜産은 獨立的産業으로만 생각하엿스나 農業에 直接關係도잇고 採算上 有利하니 農家에 奬勵함이 有利하다

▲養蠶上으로는 水産과 竝行하야 畜産奬勵가必要하다 特히 卵、牛乳等、의增産이必要하다

▲配合飼料의 使用은 畜産에 極히有利함으로 朝鮮에서도飼料製造會社等이 必要하다

三、林道의必要

▲林道設置는 濫伐防止、山村民의 交通上 大奬勵가 必要

▲用材林을 民有林에서도 奬勵할時는 補助를 만히 주던가 特殊會社에 經營케하던가하야 積極的으로함이 如何

▲또 薪炭林에對하야도 用意가 잇서야할것、木炭은 까솔린代用、其他燃料에 大緊要하니 薪炭林의 擴張計畫이 必要

▲林地價의 暴騰을 考慮하야

森林火災保險、租稅公課의輕減必要

第二分科會

一、重要産業統制

▲朝鮮에서 重要産業統制法을實施함에 考慮할바는 日本內地程度까지 民度를 끌어올려야 할것이다 統制는 必要하다해도 實行에는 統制內容에充分한 考慮를할바이고輸出促進에 支障이 업서야할것

一、統制에 藉名하고 自己利益을爲한 陳情을 制禦할것

▲日本、朝鮮、滿洲의經濟블럭을 爲하야 連絡協議機關을둘것

一、工業組合設立促進과 縱橫으로各種組合의 連絡必要

一、重要産業統制法施行上의法律을 整備할것

第三分科會

一、金融關係

▲中小商工業者에對한金融問題

▲殖産銀의活動에 對하야 範圍를擴大할이如何

二、商業及貿易

▲百貨店經營에 對하야 中小商業者와 消費者와의關係에對한 研究의 必要

▲外國貿易에關하야 保稅地域과自由港을 朝鮮에開設할必要有無

三、關稅制度

▲外國貿易과 關稅制度에考究할것

▲貿易보다 爲替銀行의活動에關한것

▲各種의販賣斡旋連絡機關을整備할것

中旬米輸移出 急激히減少

但累計는比前年同期激增 ◇…九百二十三萬石

十月中旬의 朝鮮米의 輸移出은 急激히 減退되어겨우 八萬八千七百二十一石으로 前年의 十三萬二千石에 比하야 四萬四千石의 減이엇다 그러나 累計輸移出은 九百二十三萬一千二百二石으로서 前年同期八百六十八萬九千百六十石에比하야 六十四萬二千四十三石의增加이엇다

粟輸入增 累計百卅萬石

十月中旬의 粟輸入高는 七千九百九十二石으로 比前年同期一千五百四石의 激增이엇스며 粟輸入累計는 百三十萬一千九十四石으로 比前年同期二十四萬三千六百七十五石의 大激增이엇다

…百萬圓金山…

『골드라쉬』의朝鮮을表徵하야 昨十年에는 百萬圓級의 金山이 雲山、大楡洞을爲始하야 甕津、成興、金堤、金井等六個山을算하엿는데 今年度에는 從前의探鑛時代를脫하야 資本的採掘로進行되어 甕津(日鑛)成興(鑛發)과 如한것은 이미 産金一百萬圓이 豫想되고 其他今年中에 百萬圓突破가 確實視되는 것에는 平北新延金山(三井系)▲全南光陽金山(鑛發系)▲平南德洞金山▲全北月川金山等의 各鑛山이 잇서서 産金도 本格的인 大資本經營의 能率發揮時代에 들어가게되엿다

五個가는다

煙草耕作資金貸付

朝鮮內各煙草耕作組合에서 朝鮮耕作者에게 貸付한 昭和十一年度煙草耕作資金은 貸付總人員八萬八千一百四十六人 此金額一百四十二萬七千八百九十九圓 平均一人當十六圓二十錢으로 이것을前年度에比較하면 人員一萬七千一百十九人 金額二十五萬五千七十六圓이 增加되고 平均一人當三十四錢의減少를 示하얏는바 右는主로産地의擴張에伴한 耕作人員과 面積增加에因한것이며 一人當貸付高減少는 堆肥의增産施用을奬勵하야 金肥使用을 減少식히는方針을取한結果이다 右貸付利率은 最低日步二錢五厘 最高日步三錢六厘 普通日步三錢으로 地方의民間金利에比하면 低率이다 地方局別로示하면 京城이人員二萬九千八百人 金額一百五萬九千四百圓으로 總貸付額의七割四步를占하고 全州는人員一萬三千四百卅二人 金額十一萬七千九百九十六圓으로 八分三厘、大邱는人員一萬三千一百十九人 金額十八萬九千八百九十五圓으로 一割三分三厘、平壤은人員一萬一千七百四十五人 金額六萬六千八百圓으로 四分二厘의 比率이다

煙草植付檢査實績

昭和十一年度의 專賣局煙草植付檢査實績은 總計一萬八千八十七町步로 其中朝鮮種一萬五千三百七十二町步 日本內地種六百九十五町步 黃色種二千二十町步 이것을 豫定公示面積에 比較하면 朝鮮種은五十町四反步減少 日本內地種四町八反步 黃色種一町五反步의各增加로서 結局四十四町五反步의減少를 示하얏다

九月末鹽貯藏高

專賣局九月末鹽貯藏高는 二億七千五百八十八萬九千斤으로其中倉庫貯藏高一億五千三百七十三萬四千斤 露積高一億二千二百十五萬五千斤으로 이것을 各所別로示하면 如左하다 (單位千斤) △朱安 [illegible] △新義州 [illegible] △鎭南浦 [illegible] △廣梁灣 [illegible] △仁川 [illegible] △群山 [illegible] △木浦 [illegible] △釜山 [illegible] △元山 [illegible] △淸津 [illegible]

談合防止에着手

土木建築協會첫事業

京城土木建築業協會에서는 再建以來 目下 內部的機構를 整備中이며 諸規程을 作成中인데 協會로서는 爲先 第一着手로 工事請負見積에 要할 旅費其他의 費用을 協會로부터 支出하야 談合의 事前防止에 努力하기로되엇다 이는 協會再建의 意義잇는 點으로 注目되고잇는데 日本內地의 鐵道疑獄事件이 잇슨뒤이므로 日本內地業界에도 重大示唆를 與할것이다 그리고 協會의 事業으로 當面한 問題는 勞働者의 斡旋 勞銀의 調整이잇서 目下 이點에 關하야 研究中인데 內部機構의 擴充에따라 漸次 善處해갈 意向이라한다

取引停止 (十月十九日)

和洋酒 水産物販賣業京城府南大門通五丁目四八番地 野崎商會 野崎保

經濟界消息

○商工聯新規事業計畫=京城商工組合聯合會에서는 二十一日午後三時부터 總會를 開催하고 協議한結果左記件을 決定하얏다고

一、昭和十一年度豫算은 九百六十六圓(會費一口六圓)

二、新規事業計畫

가、明春家庭工業工藝品展示會開催

나、年末賣出開催

(以上具體方法은幹事會에一任)

經洛寸鐵

○産業經濟調査會는 連日 朝鮮經濟新機構에 關하야 審議 委員數도만치만 四、五日의短期間에 廣範圍의 諸問題가遺憾업시 計議될는지

○어떠한 答申이잇슬지 크게注目할일

○土木建築協會는 再建의意義를 보이어 談合防止에着手하얏다고

○그런일이 도생기어서야 안될일 伊達會長에게 부탁해

○北朝鮮을 視察하고온國司日産常務『鰯加工業合理化』를高唱

○日本一의 日産 더욱 大躍進을 꾀하는모양

新豆粕慘落

新豆粕은 今年四圓三十錢에서 作하야 四圓五十錢까지 昂騰하얏스나 其後 歐洲側의 買漸減과 金融되던 出廻가 順調로 總賣되엇슴으로 産地의 賣明와共히 反落하야 今朝는 四圓十六錢唱이되고 先高下押氣味로 四圓臺割을 演할지도 모른다한다 그러나 昨年에比하면 아즉도 十二、三錢上價이라한다

三井繭資金回收

三井物産京城支店에서는 春繭에二百五十萬圓 夏秋繭에八十萬圓 合計三百三十萬圓의 融資를 하얏는데 今年은 繭價가 安定되엇슴으로 回收成績이良好하야 이미百三十萬圓의 回收가잇섯고 貸付殘은 二百萬圓으로 減額하얏다

中央物産傍系 水産會社創立

中央物産會社에서는 傍系會社로서 資本金四十萬圓으로써 水産會社를 設立하고 主로서 明太魚와 鹽干魚를 取扱할터이라는데 一個年取引高는 約二百萬圓에 達하리라하며 三十一日創立總會를 開催하리라한다

商況 (廿二日)

株式 押目買로 小高

前場浮動 今前場은 東新百三十五圓十錢으로 五十錢高에 寄付하엿스나 商勢는 依然 不安이 完全히 解消되지안은까닭인지 低價에서 浮動할뿐이오 買方은 傍觀裡에 形勢를 觀望하고잇서서 結局 東新은 百三十四圓五十錢으로 百三十五圓丁에 大引하고 日産八十四圓十錢 朝新三十五圓七十錢에 各各 大引하엿다

後場小高 後場은 東新百三十五圓六十錢 日産八十四圓五十錢 鐘新百七十七圓四十錢으로 小高裡에大引하엿다

保勢裏에底堅

近日의商狀이 後梭性이적어 비록保合裡에 揉合하고잇기는하나 玉整理가끗난것에는 新規實物이 업슬뿐아니라 米國의 景氣好調로 生絲綿絲는 繼續高騰하엿스며 貿易도順調로關係로 人氣는多少 明朗化하고、또 爲替低金現高 銅高等으로 特히堅調를 보이고、日産이또그리하야、이갓흔 氣中에서 東新가튼것도 堅調인 모양인데 아직은 浮動商狀을 繼續하고잇스나 如何히 底堅한가를 可히推測할수가 잇는가한다。또한東新이 이와가티 底堅한 裏面에는 一般經濟界의 膨脹을 忘却할수가업스니 一例를들면 九月末全國銀行計算을 보건대 預金總額은 八十一億五千萬圓을 示하야 前年에比하야 八億三千萬圓의 增加이며、一方貸出은 五十七億一千萬圓으로 이또한 四億二千萬圓의 增加인데 有價證券所持는 五十億을 突破하야 前年에比하야約五億圓으로增加하얏다 그런데『골』이減少한反比例로 金保有高는增加하야 一般의經濟力은勿論、資産이 膨脹되얏을 推斷할수가 잇다고한다 이모든것은 株界의前途를暗示하고잇는것이아닌가

外材一層好感 今後新動機期待

日中交涉은 아직交涉途中에잇서서 樂悲兩樣의觀測을 할수잇다 어느便을 取할지 豫測키難하나 外交交涉은 擴行되는中에 잇스므로 險惡狀態가아닌데다가 中國의 年事變과 通貨安定으로 上海市場의 綿絲布는 在貨不足을告하야 近來의高價에로 翻騰하야 在中紡績이 活況을 呈하고 人絹法貨切下以後의 混亂한 歐洲財界도 安定을 보이고잇고 더욱이나 米國의 大統領選擧後는 景氣의上昇은 한바잇서 이모든外材는 好感을 招來하야 新規買物은 거의업는 模樣이나 아직은 政界에對한 一抹의 不安、財界의 不透明等으로 後梭的活動이 업서 새로운 動機를 기다리고 傍觀裡에揉合을 繼續中이다

朝取新株의 東株上場不能

朝取新은 東株長期上場問題는 小杉理事長代理가 渡東하야 東株當事者와 折衝하얏스나 結局東株의 長期上場株內規 一、拂込資本金三百萬圓以上일것 二、六萬株以上의 株數를 有할것 三、株가 各地에 分布되어잇는것의 三條件에 對하야 朝取新은 拂込金이 二百四十萬圓으로 三百萬圓以下인것、株가 朝鮮에 偏在하야잇는 關係上 第一現物市場에는 不可能이라한다 그러나 上場은 上場取引되리라한다

實物前場取引

◆浦賀第二新三八〇〇 ◆鐘紡新一三三 ◆東工業四四〇 ◆全羅鑛業新二三三〇 ◆朝鮮製鍊二一七〇 ◆東亞鑛業二九〇〇 ◆滿洲煙草一七三〇 ◆日本曹達新二三五〇 ◆日滿아루미新一九七〇 ◆人造肥料新一五七〇 ◆帝國産金五一二〇 ◆人造羊毛一二二〇 取引高二二〇枚

東京國債市況

【東京電話同盟】米貨債는又復保合이엇다 低落하야 六分半八十錢의 五分半一圓低를 生하야 兩方面의 處分賣가 注目되엇스나 圓價는 樂觀하야 傍觀裡에 膠着的商勢 ◆甲五分利 一〇〇、四五 ▲一回四分 一〇〇、四五 ▲二回四分 一〇〇、九〇 ▲佛貨 不申

六感

(株)……米國景氣가 上昇하고 好感은 주는모양이나 如何는國內財界의 不透明이 第一의重壓▲그러나 貿易도 好轉이며 一般經濟力도 膨脹되고 잇스므로 悲觀만은 禁物▲그러나 日中問題、政局前途等 諸情勢가 지금가티 混沌한狀態로는 性急한 回復의期待는 할수업을걸

(米)……軟派陣의再强化로 軟派陣中은 蕭條落莫의 感이 不無▲그러나 軟派勢力이 얼마나한지는未知로되 去般의 低價圈을 下廻할수잇슬가?▲無材料時代의 暗中摸索이것만큼 時局小幅往來의 市勢이즈음이라면서 『相場師』는 大市勢를夢想▲今後의米穀政策如何가 注目되는바이나 出廻期에 換金할수박게업는 朝鮮農家의前途가 憂慮될뿐……

期米 新動機待 保合

前場保合 昨後場阪地二十六圓五十八錢七十錢止와共히 二十六圓五十八錢에 寄合하고 當地市場은 今朝에入하야 阪地二十八圓七十一錢인二丁高로 始하야 二十六圓六十錢인 二丁高로 始한後 阪地七十五錢을最高로 六十五錢에 反落하엿다가 六十九錢에止揚함에伴하야 二節六十九錢으로 最低五十七錢에止揚하다

後場小高 後場은 二十六圓六十錢인 三丁高로 始하야 結局七十錢에 節六十五錢으로 止하엿다

新材料를待望

數日來 軟派의 實彈이再强化되기는 하엿스되 新材料가업는限 六百丁反落後의 市勢를이以上 賣叩할餘地가 별로업스며 派는 勿論無謀한賣崩은不可한 勢는 업을것이므로 보아도 本格的回復은 難望이므로 大市는 업을것이다 結局四五十丁의 小幅往來의 保合을 繼續하면서 新材料가 發生함을 기다려 참다운 分岐를 모일것이란 商談이 不少하다。그럼으로 讀新謹續의 動은 可及的 回避함이 安全하며 小潮主義로 活動하다가 新動機를 기다려 出動함이 有利하리라고 觀測되다 果如何?

田中態度注目

念慮되던颱風도、無事히게지나가고 다시天候가 恢復됨에따라 軟派가 再次勇躍賣進하야 昨朝來市勢는 逆轉惡化하엿는데 所謂早稻、中稻의 中間端境期市勢도 一時的現象으로 前日의高價로서 一巡한것으로보아 本格的昂騰은 至難하리라고 보는이가 不少하다。中張에廿萬石의賣物을 擁한

各地正米

仁川下支 期米伸悩에 人氣는 不振이나 低價賣物은업다 本格的인 産地出廻는 來月에올것이아닌가 觀測된다 ◉新米三等二六、〇〇 四等二七、〇〇 一等白米二一、五〇

京城同調 期米鈍調에 氣配는 不振이나 實物薄으로 昨日과 大差가업다 ◉三等二六、〇〇 四等二七、七〇 一等白米二一、五〇

釜山保合 期米不振에 當用向은 比較的正常이어 本內地買行은 不振이나 市況은保合이엇다 ◉新米三等二七、九〇 四等二七、七〇 一等白米二二、〇〇

大邱不變 環境不透明에 買方이 모다 後梭的活動을 避하야 沈滯한 市況을 繼續中이다 ◉三等二七、九〇 四等二七、六〇 一等白米二二、三八

群山少强 期米不勢이나 實物薄이데다가 當用側의 買氣가 潛在하야 市況은 底堅으로 新古米모다 十錢高氣配이엇다 ◉三等二七、六〇 四等二六、八〇 五等二六、三〇 一等白米二二、二〇

木浦同調 天候快晴에 與地出廻는 相當히 進捗模樣이나 低價賣는 不應하야 實買는圓滑을 缺하야 市況은 沈滯裡에保合이엇다 ◉新米二八、四〇 四等二六、一〇 一等白米二三、〇〇

今日財界 (廿二日)

◆米 (單位錢) 仁川期米 大阪期米 京城一等白米 正租(仁川)三等 一斤價

◆市中金銀價 金塊 銀塊

◆株 朝新 東新 日産 大阪綿糸 大阪棉花 大阪人絹 大阪砂糖 ゴムFAQ

[illegible]	[illegible]

株式 廿二日

◆朝取短期◆ ◆朝取期米賣買高◆ ◆大阪短期◆ ◆東京現株◆ ◆東京短期取組◆ ◆新取短期賣買高◆ ◆實定代引日步◆ ◆大阪長期◆ ◆大阪短期賣買◆

[illegible]	[illegible]

期米 廿二日

◆朝取期米◆ ◆大邱期米◆ ◆木浦期米◆ ◆群山期米◆ ◆釜山期米◆ ◆大阪期米◆ ◆大阪期米取組◆ ◆大阪正米現貨◆ ◆大阪市中在米高◆ ◆東京期米◆ ◆日本各地期米◆ ◆各地正租市價◆(單位錢)

[illegible]	[illegible]

金融 廿二日

◆海外經濟◆ ◆朝鮮銀行券◆ ◆日本銀行券◆ ◆京城手形交換高◆ ◆東京金利◆ ◆大阪金利◆ ◆對外爲替◆ ◆金買入價◆ ◆東京市中金銀價◆ ◆京城市中金銀價◆

[illegible]	[illegible]

米穀 廿二日

◆京城正米◆ ◆京城雜穀◆ ◆仁川正米大豆◆

[illegible]	[illegible]

商品 廿二日

◆京城綿糸布市價◆ ◆京城綿布◆ ◆醬油沖價◆ ◆豆粕沖價◆ ◆日米麥粉市勢◆ ◆滿洲商況◆ ◆大連特產市勢◆ ◆大阪綿糸◆ ◆大阪棉花◆ ◆各地人絹◆ ◆大阪人絹現物◆ ◆橫濱生糸◆ ◆大阪砂糖◆ ◆海外砂糖◆ ◆外國期米◆

[illegible]	[illegible]

米 期 東 趙俊鎬取引店 仁川海岸町三丁目

株 米 仁川 康益亨商店 光Ⅲ 金益證券 株式

金.銀.白金 德 京城德力 地方注文代金引換販賣 送料先方負擔 電話本局②3939 振替京城234 京城府明治町